DIRETOR
M. PAULO FILHO

Redação e Oficinas — Av. Gomes Freire, 81/83.

Correio da Manhã

Fundador — EDMUNDO BITTENCOURT

DIRETOR-GERENTE
MARIO ALVES

Administração — Av. Gomes Freire, 81/83.

REDATOR-CHEFE
COSTA REGO

RIO DE JANEIRO, QUARTA-FEIRA, 29 DE JANEIRO DE 1947

N. 16.024
ANO XLVI

Não romperão com a Polônia

Um comunicado do Departamento de Estado dos EE. UU.

Washington, 28 (R.) — O Departamento de Estado anunciou hoje que os Estados Unidos não tencionam romper relações diplomáticas com a Polonia, muito embora achem que, durante as recentes eleições, esse país desrespeitou as estipulações dos acôrdos de Yalta e de Potsdam. A comunicação a respeito declara:

"O governo dos Estados Unidos tenciona firmemente manter seu interesse pelo bem-estar do povo polonês. Embora conservando plena liberdade de determinar sua atitude futura com relação ao governo da Polonia, este governo continuará a se manter informado sobre os acontecimentos que ali têm lugar, por intermédio de sua missão diplomática em Varsovia."

Um porta-voz do Departamento de Estado, inquerido a respeito, negou-se a esclarecer a significação da frase "plena liberdade de determinar sua atitude futura". Interrogado sobre se o governo planejava uma ruptura diplomática respondeu prontamente que não.

Depois de aludir a relatorios recebidos da embaixada dos EE. UU., antes e depois das eleições, a nota do Departamento de Estado continua:

"Tornou-se claro que o governo provisorio não se limitou á eliminação do chamado "movimento subterraneo", empregando amplas medidas de coação e de intimidação contra elementos democráticos que, sendo leais á Polonia, não eram favoraveis ao bloco governamental.

Nessas circunstancias, o governo dos Estados Unidos não pode considerar cumpridas as estipulações contidas nos acordos de Yalta e de Potsdam."

Declarando ainda que o governo provisorio polonês aceitara as decisões dos Tres Grandes sobre a Polonia, a nota acrescenta: "O governo dos Estados Unidos acha que o governo provisorio polonês deixou de cumprir seus compromissos."

Nova "farsa" eleitoral

Lisboa, 28 (U. P.) — Havendo preparativos eleitorais em curso, o Movimento de Unidade Democrática (MUD) dirigiu ao ministro da Justiça o seguinte memorial:

"A Comissão Distrital da M.U.D. tomando verbalmente conhecimento de que V. indeferiu a reunião requerida para 21 de dezembro, e na qual com suas Comissões desejava tratar o problema de organização e orientação politica do Movimento e do Recenseamento Eleitoral que abriu em Janeiro, apresenta a V. seu protesto por esse indeferimento pelo que representa de atentório do direito de reunião que a propria Constituição de 1933 consigna.

A não ser que se pretenda, com o recenseamento eleitoral que se inicia, repetir as irregularidades praticadas no recenseamento anterior, não se compreende nem se admite que se não autorizem as Comissões do M. U. D. a reunir para tratar de problemas ao recenseamento ligados.

A não ser que se pretenda deixar agir neste país só a "União Nacional" e a Causa Monarquica, não se compreende nem se admite, que se não autorizem as Comissões do M. U. D. a reunir para tratar seus problemas de organização e orientação politica. Se Portugal é de todos os portugueses e não se pretende cavar abismo entre eles, nem fazer da nação propriedade e usofruto exclusivo de uma facção, com permanente desrespeito pelos direitos e liberdades dos democratas portugueses, como podemos interpretar o indeferimento?

Em qualquer país civilizado a opinião publica tem fundamental direito a se fazer ouvir. Em Portugal, porém, as autoridades parecem entender que a opinião publica tem de limitar-se a ser o eco da voz das proprias autoridades.

E' contra este arbitrio, esta violencia, este desrespeito pelos direitos dos cidadãos, que a Comissão Distrital de Lisboa do M. U. D. mais uma vez vem protestar junto de V.

Não há razão séria que possa fundamentar a atitude de V. indeferindo o pedido, como não havia razões sequer plausiveis para ser indeferido os diversis pedidos de Sessões comemorativas da data nacional do 1.º de dezembro nem argumentos que justificassem a proibição, ao povo de Lisboa, de comemorar a Independencia da Patria. Tudo isto significa apenas que V. se tem servido dos poderes discrecionários que a lei lhe conferiu para, abusando dessa discricionaridade, os usar para fins diversos dos que a lei tinha em vista ao concedê-lo, com evidente desvio do poder.

V. serve-se desses poderes para fazer politica, no sentido condenavel da palavra, pois a politica feita é só a de uma facção, parecendo esquecer que os direitos constitucionais não podem ser revogados por simples vontade das autoridades. As quais, como aos cidadãos, cumpre respeitar e acatar o Estatuto Fundamental. Mas V. não se limitou a indeferir o nosso pedido. Indeferiu até o nosso requerimento, que pedia nos fosse passada certidão do despacho anterior de V. Nestas circunstancias, julgamos que nos assiste pleno direito de concluir que V. não desejou que fossem conhecidos os fundamentos do seu despacho; ou porque não tem fundamento juridico ou de moral politica em que se apoiem, ou porque são inexistentes.

Era dever e direito da Comissão Distrital de Lisboa apresentar a V. em nome das dezenas de milhares de aderentes do M. U. D. no distrito, este Protesto. Atitudes como a que tomamos só podem resultar a bem da Nação.

(a) — Alfredo Troni, Antonio de Souza, Antonio Areosa Feio, Antonio Campos Correia, Carlos Ernesto de Sá Cardoso, Ermelinda Cortezão, Fernando Lopes Graça, Gustavo Soromenho, Jacinto Ramos Martins, João Pedro dos Santos José, Antonio Damas, José de Magalhães Godinho, Manoel da Fonseca, Manoel Gomes Meleiro, Manoel Guilherme Martins, Manoel Monteiro Helio Vieira Quartin, Manoel Valente, Raul de Carvalho.

RESTABELECENDO A VERDADE

Um comunicado da Suécia sobre acontecimentos da guerra

Paris, 28 (F.P.) — A legação da Suécia nesta capital deu a conhecer o seguinte:

— "Alguns jornais franceses deram curso a um despacho de Estocolmo contendo boatos de fonte sueca referentes a uma pretensa controversia entre o soberano e seu Conselho de Ministros, no momento critico em que a guerra se encontrava, em 1941.

— "Eis os factos, onde a verdade historica poderá ser restabelecida pelo historiador desapaixonado: a agressão germânica, em junho de 1941, envolveu a Finlandia no conflito, como co-beligerante, ao lado da Alemanha. A Suecia estava, assim, transformada numa ilha neutra, cercada em todos os lados pelos focos da guerra. A pedido da Alemanha e da Finlandia, a Suecia permitiu a passagem pelo seu territorio duma divisão germanica da Noruega para a Finlandia e essa derrogação à politica de estrita neutralidade foi seguida duma declaração oficial de que essa medida devia ser considerada como excepcional e sem renovação."

— "A despeito da pressão exercida pela Alemanha, assim se manteve a nação que permaneceu neutra na nova guerra russo-finlandesa, esforçando-se apenas para conseguir a paz entre essas duas nações."

— "A opinião publica julgou essa guerra de modo diverso ao da guerra do inverno de 1939-1940, na qual a Finlandia se encontrava isolada. Depois, as relações germano-suecas tornaram-se tão tensas que uma nova crise adveio em fins de 1941, sendo que tudo indicava que a Alemanha iria atacar." Em face dessa ameaça, o governo sueco mais preparado contra o perigo iminente, tomou importantissimas medidas de defesa. As deliberações a que se reportam esses factos foram tomadas e aprovadas sem reservas pelo Conselho de Ministros, representados por todos os partidos politicos nacionais, sem que houvesse qualquer defecção entre eles. Parece absurdo ou pelo menos injusto querer imputar germanofilia a quaisquer das atitudes assumidas pelo rei ou pelo governo sueco numa situação particularmente dramatica e que deveria decidir da sorte da nação."

O BRASIL INSISTE EM LONDRES

Como a Austrália, reclama intervenção maior na definição da Paz

Londres, 28 (J. Smith, da A. P.) — O Brasil e a Australia consideram que o plano russo para a confecção do Tratado conduzirá a uma paz sob égide exclusiva dos 4 Grandes.

Os EE. UU. vão pedir que a proposta russa seja ampliada, para o Tratado redigido pelos 4 ser sujeito a uma Conferencia Internacional de Paz, e receber sugestões que levem á redação final.

Gusev representa a Russia; fez circular a proposta sob forma de "memorandum" aos demais delegados dos 4. Tal plano não foi apresentado aos "pequenos aliados", mas, ante o que foi publicado em jornais, já porta-vozes do Brasil e Australia vieram a publico dizer que o plano é a derrota de uma maior participação na conclusão da paz.

A reivindicação do Brasil e da Australia já tinha o apoio da França, Inglaterra e EE. UU.

A proposta russa estipula que o Tratado de Paz seja ratificado pelo Estado Alemão. Murphy, dos EE. UU., logo apresentou duvida sobre se isso significará que a ratificação caberá ao povo alemão, por plebiscito, ou só mediante aprovação de um futuro governo.

Uma fonte australiana disse: — "Gusev sugeriu o processo utilizado para os satélites. E' conhecido nosso descontentamento a respeito".

Autorizado representante do Brasil disse que este não concordará com o plano, mas não pretende por enquanto apresentar protesto formal.

"Há a aguardar que os 4 se reunam em Moscou para ver o que finalmente resolvem, e para que as outras potencias possam voltar ao assunto na Conferencia Final".

O interesse por maior participação na redação do Tratado abrange a Holanda. Van Vredenburgh, apresentou o ponto de vista de que todas as nações ilimitrofes com a Alemanha devem ser ouvidas em todas as discussões em que estejam interessadas. Citou o caso das fronteiras entre a Alemanha e a Holanda, que esta quer retificar.

Os delegados, receberam do governo tcheco um "memorandum" pedindo que lhe seja permitido negociar diretamente com a Austria os problemas de fronteiras, e insistindo em que se tomem todas as precauções contra esforços da Alemanha para absorver a Austria.

ACUSANDO OS ESTADOS UNIDOS

Londres, 28 (J. Smith, da A. P.) — A Iugoslavia acusou os EE. UU. de "flagrante violação" do acordo de Paris de 1946, sobre reparações alemãs. Um porta-voz do ditador fez a acusação em discurso na Conferencia dos Suplentes.

"Os EE. UU. abriram mão das suas reivindicações aos bens alemães na Austria em favor do governo austriaco; mas de acordo com o Pacto de Paris só poderiam abrir mão em favor de outros aliados. Essa atitude americana é insustentavel — juridica, moral e politicamente. Pode significar que a Austria receba reparações alemãs em recompensa pelo seu papel na guerra"

O representante iugoslavo disse que seu país está muito descontente com os pagamentos de reparações e pediu solução final quanto ao nivel permitido á industria alemã. Afirmou que a Iugoslavia perdeu 9.100 milhões de dólares em riqueza nacional durante a guerra — ou 17 % das perdas totais das 18 nações-membros, mas recebeu só 0,04 % das indenizações a que tinha direito.

REIVINDICAÇÕES TCHECAS

Londres, 28 (F. P.) — O governo tcheco apresentou seu "memorandum" sobre a Alemanha; se aproxima muito do "memorandum" polonês. Diz que o principio basilar é o acordo entre os 4, e que o sistema da Alemanha centralizada deve ser aplicado, pois a Alemanha federal enfraqueceria o controle aliado e tornaria possivel o "anschluss".

Pede a descartelização e nacionalização das empresas que pertenceram a nazis, e reforma agrária para destruir o espirito "Junker"; aconselha uma moeda uniforme na Alemanha, controle dos créditos externos concedidos ao país, controle permanente do desarmamento. Para o Ruhr e a Renania recomenda não se tome qualquer medida excluindo alemães, mas que essas regiões sejam objeto de controle efetivo dos ocupantes, caso outras potencias participem do controle, a Tchecoslovaquia pode fazer parte. Suas reivindicações são as seguintes:

Declaração aliada anulando o acordo de Munich; retificação das fronteiras do Neiss; possibilidade de transito para o mar; zonas francas em Hamburgo e Bremen; liberdade de navegação no Elba, Reno, parte alemã do Danubio; uso de comunicações na Alemanha.

DESAPARECIDOS OS TRATADOS DE PAZ

Londres, 28 (R.) — O importante documento das Nações Unidas, em que estão incluidos os tratados de Paz com a Itália, Hungria, Bulgaria, Rumania e Finlandia, está perdido em algum lugar entre Washington e Londres, Paris ou Moscou.

Esses tratados foram assinados pelo sr. James Byrnes, como seu ultimo ato oficial na qualidade de Secretário de Estado, tendo sido, então, enviados para as outras capitais. Ninguem sabe onde os documentos se encontram agora.

Bevin pretende assiná-los logo após os debates sôbre politica externa, da próxima semana, no Parlamento. Depois que Molotov e Bidault assinarem esses tratados todos os documentos reunidos deverão estar em Paris, em fevereiro, a fim de serem assinados pelos representantes dos outros paises.

ACUSAÇÕES SEM BASE

COMENTARIOS Á NOTA RUSSA

Londres, 28 (Ned Roberts, da U. P.) — Um porta-voz do Ministério do Exterior disse hoje que a Russia instituiu programas de cooperação militar com as nações da Europa Oriental "que correm paralelos ao acordo anglo-americano, ao qual os russos levantam objeções". Comentando um despacho da "Tass", que disse que as relações anglo-americanas "assumiram o carater de aliança militar", declarou o porta-voz:

"As mesmas coisas de que somos acusados — a permuta de oficiais e as conversações sobre a padronização de armas — são praticadas pela Russia juntamente com os seus aliados, a Polonia e Iugoslavia". Acrescentou que os esforços britanicos para obter melhores relações com a Russia fracassaram em grande parte devido á "frieza" dos russos. Salientou que Stalin, ao rejeitar a proposta britanica sobre a permuta de alunos de academias militares, disse, ao que se anunciou, que isto poderia dar a entender que se tratava de "preparação para a guerra". "Acreditamos — disse o porta-voz — que a proposta poderia ser melhor descrita como preparação para a paz". Há indicações de que a Grã-Bretanha seguirá uma politica de "passo lento" após a alusão de Stalin. O proximo passo parece ser o exame pelo gabinete britanico da permuta de mensagens entre Stalin e Bevin, mas não há indicio de que a Grã-Bretanha já tomou iniciativa para averiguar quais as modificações no tratado consideradas desejaveis pelo "premier" russo.

Permanece insolúvel a crise política italiana

Os comunistas estão confiantes

Roma, 28 (Roger Maitre, da F. P.) — A situação politica esclareceu-se em consequência das conversações que De Gasperi teve ontem com Togliatti, chefe do Partido Comunista e depois com Nenni lider socialista "majoritário".

As declarações otimistas feitas respectivamente por De Gasperi e Togliatti depois de sua nova entrevista são com efeito um bom augurio quanto á solução da crise governamental baseada num compromisso aceitável para cada um dos três grandes partidos. Por isso considerava-se ontem à noite nos meios parlamentares que a eventualidade de um gabinete de minoria está afastada e que o caminho está novamente aberto para um ministério de quatro ou de mais ampla coligação.

Parece que o Comitê Diretor do Partido Democrata-Cristão hesitou ante as responsabilidades que teria de assumir num govêrno composto exclusivamente de democratas-cristãos no mesmo momento em que se levanta para o país uma questão tão decisiva como a da assinatura do tratado de paz.

Assegura-se que De Gasperi introduziu modificações no seu programa inicial. Todavia, nenhuma precisão foi dada a esse respeito, mas pode-se supôr que os democratas-cristãos se mostraram menos intransigentes, hoje, no que diz respeito ao desejo de reforçar sua influência no seio do gabinete e mesmo tomar inteiramente a direção do govêrno.

Por outro lado, é provavel que Togliatti, que ante-ontem em Milão teve ocasião de entrar em contacto com os meios politicos daquela grande cidade industrial, tenha sido levado a fazer concessões.

Os democratas-cristãos e os comunistas em principio estão de acôrdo no que concerne a distribuição das pastas no gabinete de ampla coligação e a fusão num só ministério dos três departamentos de defesa nacional de um lado, dos ministérios das Finanças e do Tesouro pelo outro.

Confirma-se que sôbre a base desse acôrdo os democratas-cristãos teriam a presidência do Conselho e cinco pastas, os comunistas três, os socialistas "majoritários" duas e os republicanos duas. Duas pastas seriam reservadas aos independentes.

Os socialistas da facção Nenni ainda não deram formalmente sua adesão á esse projeto mas prevê-se que, como constituem depois da cisão no Partido Socialista apenas o terceiro partido pelo numero de seus representantes no Parlamento e que além disso estão ligados aos comunistas por um pacto de unidade de ação, não se furtarão. Tanto mais que De Gasperi e Togliatti teriam oferecido também aos socialistas que designassem um de seus membros para ministro sem pasta. Os republicanos estariam igualmente dispostos a aceitar essa solução.

Exemplo

Sem rancores deslocados, sem azedumes a que faltaria base, mas com uma atenção esclarecida e constante, — não deveriamos desviar os olhos da politica argentina, e do que vai ocorrendo no mundo em relação á Argentina.

E' facil dizer que a nossa vizinha tem pão para dar e vender, ou de preferência para vender caro — possuindo além disso a carne que a muitos outros falta. Essa "explicação" não basta. Pão e carne são afinal valores precarios, isto é, passivos de facil concorrencia; nós não temos trigo por puro desleixo, que curaremos quando quisermos, e quase todos os paises poderão cultivar o seu pão, a sua carne; estes não são, como o petroleo, o ouro, e outros minerios, exclusivo natural de nenhuma nação; nem, como o filme, ou o automovel em grande serie, exclusivo de facto, conquistado por poucos centros produtores.

O pão, a carne, e o muito dinheiro que com ambos ganhou, não chegam pois para explicar o que a Argentina consegue e mesmo o que se permite. E' preciso dar o seu a seu dono e reconhecer que muito ela deve tambem á sua politica; esta é, em escala certamente reduzida, a politica de Hitler e Mussolini, com sua veemencia mesclada de desafio. E' a politica de contrariar os fortes, de enfrentá-los. E', inegavelmente, uma politica habil.

Joga a Argentina, tambem, com dois fatores de desigual alcance. Um é a rivalidade comercial e economica entre poderosas firmas inglêsas e americanas; de certo modo, a Argentina quer agir como o mais europeu entre os paises americanos. Assim, faz os Estados Unidos crer que não lhe estão vendendo bastante ou leva a Inglaterra a considerar que poderia vender-lhe mais — e atrás da miragem do negocio se diluem ou alcançam muitos pontos que não deveriam ser negociados.

Recentemente, esboçou a Argentina grandes contactos com a Russia; jogo mais pueril pois pouco ou nada significa para o comércio mundial a industria russa, sem possibilidades de exportação — ele visava em todo o caso estimular as ansiedades anglo-americanas, que aí deixariam suas intimas rivalidades para espiar, um tanto inquietas, o terceiro rival.

E há aspetos curiosos, em tudo isto.

No mesmo dia, no mesmo jornal, vemos aspetos opostos; o novo secretario de Estado, general Marshall, recebeu como primeira visita oficial o embaixador Messersmith, acreditado em Buenos Aires, e que fez declarações favoraveis a Peron. Uma corrente acha necessaria a demissão de Messersmith. Outra corrente considera indicado tirar Braden do seu posto. Outra corrente ainda supõe acertado demitir os dois e entregar o caso argentino a personalidades novas dentro dele.

Quer dizer, o caso argentino assume para Washington uma importancia que muito lisonjeará a Casa Rosada; jornais conspicuos acham até indicado vender muito armamento a Peron...

Mas no mesmo dia, repetimos, surge outro quadro em outro cenario. Quando todos os membros da O. N. U. obedecem á determinação adotada e retiram seus embaixadores junto de Franco, um embaixador surge, ostensivamente acreditado em Madrid; é o representante da Argenina. Quer dizer, a maneira que esta tem de se fazer valer perante os Grandes, não é segui-los... é contrariá-los. Bem sabemos que pouca importancia pode ter para o futuro de Franco o apoio ou a condenação de Buenos Aires; mas, moralmente, politicamente, o facto a notar é esse: — enquanto a chancelaria norte-americana se move e se agita, parecendo inclinar-se a limpar da mácula fascista um cliente rico mas esquivo das bandas do sul, este ri-se da democracia e do que decidam as grandes assembléias democraticas mundiais, fazendo a Falange aclamar nas ruas de Madrid um seu embaixador — acolhido e tratado com honras especialissimas que são em si mesmas um desafio á diplomácia da O. N. U.

Não percamos de vista êsse exemplo. Urge ponderá-lo, segui-lo, compreendê-lo. O que convem para disfarçar pequenos ou grandes pecados não fornecerá modelos de técnica ás virtudes que precisam de se fazer valer? Se dá bons dividendos o negocio de zombar dos grandes, de não lhes acatar as vontades onde estas são juntas, de não lhes acompanhar a orientação onde esta é acertada — não se colheriam dividendos maiores ainda, zombando dos grandes onde êles merecem a zombaria, não lhes acatando as vontades onde elas são erradas, não lhes acompanhando a orientação onde esta se divorcia do justo sentido democratico?

E' evidente que sim. As apostas e atitudes que nos levam a vencer um "bluff" sem cartas na mão — tambem nos levarão a vencer se na mão tivermos um *royal straight flush*.

Vai sendo tempo de que os que tem razão comecem a usar os processos que dão vantagem a quem não a tem.

Adiada a discussão do caso anglo-albanês

AS RELAÇÕES COM A ESPANHA

Lake Success, 28 (U. P.) — O Conselho de Segurança das Nações Unidas aprovou o adiamento da consideração da disputa entre a Grã-Bretanha e a Albania, até que chegue a representação deste ultimo país. Entretanto, funcionários da O. N. U. dizem que haverá intervenção para solucionar a divergência entre a Iugoslavia e a Grecia para a admissão de representantes iugoslavos na Comissão do Conselho de Segurança, que deverá se reunir em Atenas e fazer uma excursão, nos fins deste mês, com o objetivo de determinar as origens dos choques de fronteira entre a Grecia e seus três vizinhos balcânicos: Iugoslavia, Albania e Bulgária. Um porta-voz da Comissão manifestou a confiança de que os assuntos serão resolvidos sem necessidade do pronunciamento formal do Conselho de Segurança.

Os delegados decidiram, por unanimidade, que o caso anglo-albanês não seja discutido, enquanto a Albania não esteja representada no Conselho. Os britanicos acusam a Albania de ter espalhado minas nos estreitos de Corfu', ocasionando a morte de 44 marujos britanicos, em outubro ultimo.

O Conselho declarou suspensos os trabalhos, depois que sir Alexander Cadogan, delegado britanico, e o presidente, J. O. Makin, afirmaram que a Albania tinha tido tempo suficiente para enviar o delegado que a representasse no Conselho. Makin sugeriu que se transmitisse um telegrama á Albania, solicitando-lhe que informe detalhadamente ao Conselho se não pode enviar o seu delegado para a reunião de sexta-feira proxima. O sr. Makin quiz fixar a reunião de sexta-feira próxima, porém os delegados russo e polonês a isso se opuseram. A Albania, que não é membro das Nações Unidas, estará representada no Conselho pelo sr. Hygini Capo e dois auxiliares, os quais não terão voto. A Grã-Bretanha acedeu em se abster de votar, se o Conselho decidir fazer recomendações para solucionar o assunto pacificamente

RELAÇÕES COM A ESPANHA

Washington, 28 (F. P.) — Os governos de 43 paises levaram hoje ao conhecimento do Secretario Geral da O. N. U., a situação das relações diplomáticas com a Espanha Franquista depois da resolução da Assembléia Geral recomendando acreditados junto ao governo de Franco. A Grã-Bretanha, a Libéria, e a Holanda informaram ao Secretario Geral da O. N. U. que retiraram seus embaixadores e ministros em seguida a resolução da Assembléia Geral. Os governos de 22 paises, dentre os quais a Bolivia, o Canadá, a China, as Indias, o Iran, o Irak, o Libano, o Luxemburgo, a Arabia, Sueda a Africa do Sul, a Ucrania e a Iugoslavia informaram que já não mantinham relações diplomáticas com o governo de Franco por ocasião da Assembléia Geral. O Brasil, a Belgica, Grecia, Chile, o Equador, o Paraguai, os Estados Unidos, Costa Rica, Nicarágua, a Suecia, a Dinamarca, a Turquia informaram ao Secretario Geral que não mantem mais embaixadores e ministros junto á Franco, desde a data da decisão da Assembléia. A Colombia, o Panamá, o Uruguai contentaram-se em acusar a receção do telegrama do Secretario Geral, informando-os da decisão da Assembléia.

A republica de São Salvador declarou que guardaria para si sua posição, e a republica Dominicana respondeu que examinaria a recomendação da Assembléia e daria á conhecer sua decisão no tempo desejado.

Doze paises, dentre os quais se encontraram a França e a Russia, ainda não responderam.

EVACUAÇÃO DAS TROPAS ALIADAS DA ITÁLIA

Roma, 28 (R.) — O plano coordenado para a evacuação das forças militares da Italia entrará em vigor imediatamente, após o tratado de paz com a Italia ter sido ratificado — anunciou um porta-voz britanico no Q. G. das forças aliadas. Disse mais que a evacuação não teria inicio com a assinatura do tratado de paz, anunciada para o dia 10 de fevereiro, mas com a data da ratificação, ainda desconhecida.

As forças britanicas serão evacuadas por Trieste e Veneza, e as norte-americanas por Livorno. Além do mais, haverá certo movimento rodoviário e ferroviário para a Austria. Muitos soldados britanicos serão enviados para a Grã-Bretanha, Alemanha ou Oriente Médio. Esperava que a evacuação estivesse terminada no prazo estipulado de 90 dias após a ratificação. Se não houver complicações, isso será possivel.

As forças britanicas e norte-americanas no Territorio Livre de Trieste ficariam limitadas a 5.000 homens para cada nação conforme os termos do tratado, mas era possivel que essa cifra não fosse necessáriamente atingida. Esperava que as forças aliadas não permanecessem no territorio durante tempo suficiente para precisar de substituição e que o Territorio Livre se bastaria á si mesmo dentro em pouco.

Eram absolutamente falsas as informações de que outras tropas aliadas estariam nas proximidades do Territorio Livre. Da mesma maneira, todos os aeródromos fora do territorio seriam entregues aos italianos. Era possivel que fosse pedida permissão para usar um aeródromo, dentro do territorio, para o serviço postal.

RENOVADA A CONFIANÇA NO GABINETE RAMADIER

A ASSEMBLÉIA FRANCESA REJEITOU AS CRÍTICAS CONTRA O "PREMIER"

Paris, 28 (Maurice Fabry, de F. P.) — A Assembléia Nacional, na sua primeira grande votação depois da apresentação do Gabinete Paul Ramadier, debateu hoje diversas interpelações dos oposicionistas e renovou por estrondosa maioria sua confiança na atual composição governamental. Aliás, o gabinete Ramadier, que é, como se sabe, um conglomerado de cinco Partidos, tem contra si, apenas um Partido, o P. R. L. — Partido Republicano da Liberdade.

Falaram deputados do P. R. L. criticando a maneira como foi constituido o gabinete. Montel põe em duvida a eficácia da "equipe heterogênea", chamada para o poder unicamente "pela atração do poder, pelo gosto de governo..." "O general Aumerand mostra-se inquieto sobretudo quanto ao problema indochinês. Um chefe de orquestra unico dirige o movimento, que percebemos aqui e ali..." proclama o general. Por fim mais um orador perrelista, o sr. Giu Petit, que, depois de ter qualificado o atual governo de "gabinete contra a natureza" reclama contra a aplicação de sua politica de abastecimento.

Levanta-se, por fim Paul Ramadier, para responder ás interpelações.

"O presente debate não deve ser desviado de seu objetivo. Na realidade, o que vos posso dizer é que os problemas da União Francêsa, abastecimentos e outros figuram entre os primeiros das nossas preocupações. Mas não podem ser debatidos hoje, pois hoje o debate deve restringir-se a objetivo limitado. Já expus minha politica, ministerial, agora, seria fastidiosa". Recorda a declaração ministerial em que proclamou a necesidade de se respeitarem dois principios: o da solidariedade estreita entre os ministros e o da continuidade da politica francêsa. "Dessa solidariedade, sou fiador". — exclama Ramadier. A seguir, se refere á questão da organização do ministério da Defesa Nacional Falando do perigo evocado por alguns que seria o da entrega aos comunistas dessa importante pasta recorda que membros desse Partido foram já ministros do Ar, da Guerra... E além do mais, a Constituição, nos seus próprios termos, declara que o presidente do Conselho de Ministros é o unico a ter plena responsabilidade no emprego das forças armadas. Conclui pedindo á Assembléia que exprima sua confiança no Gabinete.

Fala, então, o presidente da Assembléia, Edouard Herriot. Diz que recebera duas moções: uma, simples, do deputado Bouvier Conterau, em nome do P. R. L., e uma outra, de confiança no governo. O governo não aceitava a moção pura e simples do P. R. L. E essa moção, após as manifestações dos oradores dos diversos Partidos, que tinham explicado seus votos, foi também rejeitada pela Assembléia por 544 votos contra 47, no total de 591 votantes.

O presidente põe em votação a moção de confiança, a qual é aprovada por 543 votos contra 18, no total de 561 votantes.

TRUMAN IRÁ AO MEXICO

Washington, 28 (R.) — A Casa Branca anunciou que Truman irá ao Mexico, em principio de março, em visita de cordialidade ao presidente Aleman. Não foi ainda fixada a data da partida, e Truman deverá permanecer no Mexico durante cerca de tres dias. A viagem, contudo, será realizada antes da vinda de Aleman aos Estados Unidos.

DESCOBERTA NOVA REVOLTA NO PARAGUAI

Assunção, Paraguai, 28 (A.P.) — Um comunicado do governo anuncia que foi descoberta uma revolta entre "oficiais inferiores" do Exército e que os conspiradores foram detidos, antes de começado o movimento. Pelo comunicado, esses oficiais se reuniram no dia 24, no quartel do Regimento de Cavalaria, para concertar planos, com o auxilio de alguns oficiais da Aeronautica, que planejavam a tomada do quartel de cavalaria para o dia 26. Todos os conspiradores foram entregues às Côrtes Militares. O país está em calma.

Os lideres do Partido Liberal, que recentemente foram detidos por assinarem um manifesto contra o governo, foram ouvidos em audiencia preliminar pelo juiz-presidente das investigações.

TRUMAN DECIDIU DO LANÇAMENTO DA SEGUNDA BOMBA ATÔMICA

Boston, 28 (F. P.) — "A decisão final do segundo bombardeio atomico do Japão foi tomada pelo presidente Harry Truman, pessoalmente" — foi o que revelou, ontem, o periodico mensal "Atlantic Monthly", em cujo numero de fevereiro dá a conhecer uma carta, nesse sentido, que o sr. Truman enviou ao presidente do Instituto Tecnológico de Massachusetts, sr. Carl Compton, que foi tambem um dos sabios do Departamento da Guerra, encarregado da preparação do bombardeio atomico. Nessa carta, Truman declara que tomou aquela decisão após aprofundado estudo da situação. "Os japoneses — diz a carta — foram prevenidos muito tempo antes, com a proposta de rendição, a qual aceitaram logo depois do lançamento da primeira bomba. Presumo que a bomba atomica provocou a aceitação dos termos da capitulação japonêsa".

Decepção em Londres pelo fracasso das negociações

Londres, 28 (Georges Rotvand, da F. P.) — "A iniciativa cabe agora ao Egito", tal é a opinião de Londres, depois de ter tomado conhecimento da exposição que Bevin fez ontem, nos Comuns, sôbre a ruptura das negociações entre Londres e Cairo, para a revisão do tratado de 1936. E' certo que houve decepção em Londres pelo fracasso de tão longas negociações.

O texto do novo acôrdo estava pronto e previa todos os aspectos do problema, menos um: o do futuro do Sudão. O texto satisfazia, ao mesmo tempo, Londres e Cairo, embora sôbre a questão do Sudão os pontos de vista não fossem semelhantes. Contudo, quando Sidky Pachá esteve em Londres, os ingleses acreditaram que seria possivel encontrar uma solução aceitável para as duas partes. Mas, voltando Sidky Pachá ao Cairo viram que tinham estado enganados.

Quando o estadista egipcio abandonou o poder, por algum tempo reinou a esperança de que o assunto se resolveria com seu sucessor. Foi, pois, com uma certa decepção que os ingleses viram que tudo voltára ao que estava dantes.

Isto não quer dizer que se deva esperar uma tentativa da Inglaterra para se aproximar do ponto de vista do Cairo. Toda Londres, com efeito, está plenamente convencida de que a demanda egipcia não terá aceitação juridica diante da ONU, pois, por um lado, o tratado de 1936 é ainda válido e por outro, na questão sudanesa são os ingleses que defendem os direitos do Sudão. Pelo menos é o que pensa a opinião inglesa. Acredita-se também que a Grã-Bretanha hoje arrisca-se muito menos a encontrar uma atmosfera hostil na ONU, do que encontraria há um ano atrás, se não se tivesse resolvido a questão grega.

Ameaça de lei marcial para a Palestina

SOLTOS OS DOIS RAPTADOS

Jerusalem, 28 (Eliav Simon, da U. P.) — Os extremistas do "Irgun Zvai Leumi" puseram em liberdade, esta noite, os dois civis britanicos raptados, de acordo com noticias preliminares do governo e com uma declaração oficial da Agencia Judaica. O juiz Ralph Windham, raptado ao meio-dia de ontem do seu Tribunal em Tel-Aviv, foi encontrado perto do cinema "Kessem". A noticia do serviço de informações publicas declarou que Windham foi levado de automovel para as vizinhanças do cinema, enquanto a policia realizava buscas nos bairros pobres de Jerusalem, para descobrir o paradeiro de H. A. I. Collins, o outro raptado, que segundo informações dos irgunistas foi posto em liberdade. Uma fonte oficial declarou que Collins já foi encontrado e acredita-se que está sendo interrogado pelo inspetor geral de policia, W. I. Giles, em local não revelado. Windham seguiu para Jerusalem em automóvel da policia.

Ás ultimas horas da tarde, o "Irgun Zvai Leumi" telefonou aos jornalistas, em Tel-Aviv, dizendo que os raptados seriam libertados á noite. O juiz Ralph Windham foi raptado domingo por um bando de extremistas armados com metralhadoras de mão.

Entrementes, chegou a Jerusalem o general Sir Miles C. Dempsey, comandante em chefe das forças britanicas no Oriente Médio, ás vesperas de ser imposta a lei marcial. Espera-se que ele permaneça aqui apenas para consultas com o general Sir Evelyn Barker, comandante da Palestina, mas é provavel que Dempsey dirija pessoalmente as operações, se e quando fôr imposta a lei marcial.

No departamento de informações publicas do governo da Palestina um funcionario, depois de ler em voz alta a declaração do "Irgun", disse que as autoridades não duvidavam da sua autenticidade, mas que a policia e o exército continuariam suas operações com a mesma energia de antes. Essas operações não foram divulgadas em virtude da censura e houve sugestões de que um ou dois altos membros do "Irgun" podem ter sido presos. Contudo, não houve confirmação oficial de tais sugestões.

Regressa a Buenos Aires o embaixador Messersmith

Continúa satisfeito com a situação do govêrno argentino

Washington, 28 (F. P.) — Após terminar suas consultas em Washington, e ter conferenciado, sabado passado, com o novo secretario de Estado, Marshall, o embaixador Messersmith se apresta para reassumir seu posto em Buenos Aires. Entretanto, antes de deixar os Estados Unidos, o diplomata americano recebeu o correspondente da F. P., por alguns instantes, em seu gabinete.

O sr. Messersmith parece em excelente estado de saude, e nos confirmou imediatamente que sua permanencia no hospital lhe fez um grande bem. Expressou-nos o seu desejo de voltar á Argentina, não somente por motivos pessoais, uma vez que a sra. Messersmith ficou em Buenos Aires, como "para prosseguir minha missão". Com efeito, o diplomata americano gostaria que os americanos pudessem realizar o programa elaborado em Chapultepec, isto é, reunir a Conferência do Rio e assinar o pacto de defesa do hemisferio.

Para esse fim o embaixador trabalha em Buenos Aires e, espera que "em breve" o governo Peron cumprirá seus compromissos "de maneira razoavel", permitindo convocar a conferencia prevista. O sr. Messersmith nos observou, a proposito, que a Argentina "já deu numerosas indicações de seu desejo de colaborar com os Estados Unidos na politica de solidariedade interamericana".

— "Esses esforços deveriam ser notados" — precisa o embaixador, o qual, entretanto, ainda não está pronto a assegurar a seu governo que a Argentina se libertou de todas as suas obrigações hemisfericas. O sr. Messersmith, que se mostra particularmente sensivel quanto á importancia de sua tarefa, deplorou que questões de "personalidades" tenham podido ser confundidas com problemas "politicos".

— "Personalidades nada têm a fazer com a politica de um país" — declarou, acrescentando: — "O papel de um embaixador é informar seu governo, bem como executar as instruções que lhe são enviadas. Faltaria, pois, á minha tarefa, se não fizesse saber a Washington qual era minha interpretação dos acontecimentos e minha opinião da situação".

E' nesse espirito que o embaixador retorna á Argentina. Continuará como sempre fez, acentuou o diplomata, a executar as instruções emanadas do governo que representa. Mas, continuará igualmente a cumprir suas funções de observador politico e a informar Washington, a fim de permitir uma linha de conduta assegurando solidariedade sempre maior, entre as potencias americanas.

Tal foi o sentido que o embaixador Messersmith quiz imprimir á sua visita e ás suas conversações na capital americana. E, citando passagens do ultimo discurso de Byrnes sobre a Argentina, o diplomata americano nos deixou, expressando sua satisfação a respeito de sua viagem aos Estados Unidos, e sua esperança de uma "solução muito proxima do problema argentino".

No dia da abertura da Conferencia do Rio de Janeiro, quando ele tiver podido informar ao Departamento de Estado que a "Argentina cumpriu de maneira razoavel seus compromissos", o sr. George Messersmith estará particularmente satisfeito.

Acautelam-se os pilotos contra os "Dakota"

As linhas aéreas inglesas usarão outros tipos de aparelhos

Washington, 28 (R.) — Os pilotos norte-americanos recusaram-se a voar em aviões "Dakota" com carga de 28.000 libras, peso que está sendo atualmente utilizado pelas linhas areas britanicas e européias, segundo se informa nesta capital. A recusa dos pilotos foi motivada pelo facto de tal peso oferecer pouca margem de segurança para os aviões na eventualidade de serem os mesmos compelidos a voar com apenas um motor.

SUBSTITUIDOS OS "DAKOTAS"

Londres, 28 (R.) — Aviões de fabricação britanica substituirão todos os "Dakotas" norte-americanos — os aparelhos que mais têm figurado nos recentes desastres de aviação — em duas das principais linhas aéreas da Grã-Bretanha. Os quadrimotores "Handley Page Ualton" serão doravante empregados pela "British Overseas Airways Corp", ao passo que a "European Airways Co.", usará os bimotores "Vickers Vikings"

PARA PARIS

Copenhague, 28 (U. P.) — O corpo de Grace Moore provavelmente deixará esta capital, amanhã, a bordo de um aparelho da "K. L. M.", com destino a Paris, onde o seu marido o reclamará.

DESCUIDO

Copenhague, 28 (A. P.) — A comissão investigadora suéco-holandesa anunciou ter encontrado uma cunha de aço, do tipo das que são habitualmente empregadas para fixar os "flaps" quando o avião se encontra pousado, a alguma distancia dos destroços do aparelho da K. L. M. que caiu nas proximidades de Kastrup, ante-ontem.

A comissão acrescentou que a referida cunha é de fabricação holandesa "e possivelmente pertence ao avião sinistrado". Aliás, se essa peça não foi retirada antes da decolagem o piloto não estaria em condições de controlar o aparelho quando em vôo.

SERVIÇO FUNEBRE DO PRINCIPE GUSTAVO

Estocolmo, 28 (U. P.) — Um comunicado real anunciou hoje que serão realizados serviços funebres em intenção do principe Gustavo Adolfo ás 2,30 horas da tarde da próxima terça-feira, na Catedral de Estocolmo, após o que o feretro sairá do Castelo de Haga, lar da familia.

PASSOU-SE PARA OS GOVERNISTAS

Nankim, 28 (A. P.) — A "Agencia Central de Noticias" anuncia que o general comunista Ho Peng-Chu, com as quatro divisões sob seu comando, passou-se para as forças do governo.

NA TRIBUNA DA IMPRENSA

Gangsters em São Paulo

S. Paulo está a escolher entre dois ladrões, Ademar Bicheiro e Ugo Coruquerê. Lá para o fundo ficam dois homens de bem, ou antes, a mumia de um homem de bem, o sr. Mario Tavares, e o excelente professor Almeida Prado, cujo erro foi o de flirtar em vão com os comunistas.

A eleição foi ali uma competição dinheiruda e grotesca entre duas fortunas ilicitas. Cada qual gastou mais o que não devia ter, visando ressarcir-se quando assumisse um govêrno que jamais deveria assumir.

Andam agora todos, até o tru lider da maioria, com o seu temperamento de galantine e trufas, muito espantados com a arquejante derrota do candidato do govêrno.

Uns culpam a curiosa chuva que só molhou a cabeça dos eleitores do P. S. D. Outros preferem culpar a U. D. N., pelo crime de haver preferido apresentar um candidato viavel, um professor eminente, um paulista ilustre, a entrar em conchavos para, perdendo, desonrar-se — e ganhando, tambem.

Enquanto os parasitas da deliquescente politica de São Paulo se esforçam por entender uma derrota de tão clara significação, Ademar Bicheiro desvencilha-se, o mais cêdo possivel, dos seus compromissos com o blóco russo e trata de acalmar os infundados receios do general Dutra.

Não, Ademar não dará emprego aos comunistas. Em compensação tambem não ficará obrigado a repor o dinheiro que levantou no Tesouro de São Paulo para suas despesas particulares e para atender á voracidade da familia Vargas.

E São Paulo ha de viver até o fim a paixão que começou com a crise do café e a revolução de 30. Pois nada mais impedirá que Ademar seja entronizado e até se transforme num dos conselheiros do sr. Dutra. O chefe do govêrno facilmente confundirá o populismo reles, a sórdida bajulação de "Ademar" ao povo, com o espirito socialista. Então veremos Ademar Bicheiro transformado em orientador da politica "popular" do sr. Gaspar Dutra, ficando o "barato", desta vez, para o senador Georgino Avelino e outros gnomos dessa floresta mal-assombrada.

* * *

Desde logo é preciso reconhecer que o chefe do govêrno não tem por que se queixar da competição Ademar-Borghi e da vitória do primeiro.

Contra ambos existem inquéritos que, oportunamente revelados, teriam desmascarado, até mesmo perante o mais bronco eleitor do tipo "me dá uma botina nova e eu grito *viva!*" esses dois estadistas da fuzarca.

O inquérito sôbre os desvios da verba do "bicho" ficou preso na gaveta do ministro (não fosse êle) Benedito Costa Neto. A's alusões da imprensa, respondeu Ademar com um cinismo getuliano, que seria revoltante se não fosse grotesco:

— O dinheiro eu requisitava, realmente; mas era para atender a ordens do sr. Getulio Vargas, (etc.).

Ora, isto só constitui justificação de um ladrão para outro. Se o mais humilde continuo dividir com um colega o dinheiro que pertence á repartição, será culpado. Porque seria inocente o interventor de S. Paulo que requisitasse, do seu próprio punho, o dinheiro destinado a obras de assistência social, para rachá-lo com outros parentes da ditadura?

O sr. José Carlos de Macedo Soares determinou o andamento do inquérito, como lhe competia. Mas este veio morrer nas mãos gelatinosas do sr. Ainda por Cima Costa Neto. E o sr. Dutra, mirando-se nas espertezas do seu antecessor, que ainda é para êle um irresistivel modêlo, guardou o inquérito — para quando?

Hoje, Ademar Bicheiro está eleitissimo. E o sr. Dutra terá de governar São Paulo com um ladrão a tiracolo. Eis no que dá o imoralismo das "combinações" e das "espertezas".

* * *

Quanto a Borghi, quem neste pais ignora o que se está passando?

Borghi dispõe ilicitamente de várias estações-de-rádio. Hoje — aí estão os resultados da eleição, para prova — uma emissora na mão vale por um ministério voando. Pois bem: o sr. Dutra consentiu que Borghi ficasse com essas emissoras, através das quais mente á Nação, corrompe o eleitorado, deforma a mentalidade do povo.

Por que? Porque Borghi amarrou o sr. Dutra, pelo menos este a êle se considera amarrado, ao trazer a carta em que Rebeco Vargas pedia votos para o seu antigo ministro e recente algoz de tão suaves castigos. Porque o sr. Dutra pediu a Martinelli que emprestasse dinheiro a Borghi — alegação que Borghi alardeia e que jamais foi desmentida.

E quando o sr. José Carlos de Macedo Soares pretendeu que o Banco do Estado de São Paulo executasse a já vencida divida de Borghi, por que não pôde fazê-lo?

Porque o presidente do Banco, o homem que autorizára a entrega do dinheiro ao aventureiro Borghi, era precisamente o candidato governista á presidência do Estado: o sr. Mario Tavares...

Factos como êstes explicam — mas não justificam — a capitulação do govêrno diante de Borghi, a pedra posta em cima do inquérito dos Três Generais sobre os "negócios" de Borghi, por nós solicitado mas, afinal, vergonhosamente "esquecido" pelo sr. Gaspar Dutra em alguns dos ministérios acéfalos desse govêrno — sem-cabeça.

Não ha, portanto, como culpar o eleitorado paulista. Êle vota hoje, nas cidades, em Ademar e Borghi, como votava, ontem, na roça, em Mario Tavares, Cirilo Junior, etc. E' até a mesma gente, ou a mesma mentalidade, pois são os nucleos de população rural deslocados para a cidade pela artificiosa "industrialização", os eleitores de Borghi e Ademar. Se hão de trabalhar apenas para dar dinheiro ao sr. Simonsen — um dos mais conspicuos "orientadores" do govêrno — é natural que dêem o poder politico a Ademar, que se propõe aplicar um terço do dinheiro do sr. Simonsen na construção de novos hospitais e dois terços na reconstrução de antigos Ademares.

* * *

O processo de transformação da vida paulista, dos seus quadros econômicos e sociais, não pode deixar de refletir, de modo incisivo, na sua vida politica.

Não levar em conta esse processo tem sido a penosa deficiencia de critério e de ação dos politicos tradicionais, até mesmo os melhores, em São Paulo.

Uns, atarantados, correm para o govêrno e lhe pedem que faça com urgência um partido socialista — mesmo que seja preciso encomendá-lo já feito na Inglaterra. Outros se aninham, trêfegos, peraltas, sob uma pastoral do arcebispado; cuidam que basta ser a Igreja *contra* alguma coisa para que ninguem se ponha *a favor* — esquecidos de que o valor eterno, a fôrça essencial do cristianismo não está em ser contra e sim em ser a favor; e que enquanto a Igreja não souber, no Brasil, exatamente em que consiste a politica a favor da qual ela deve ser, cada vez menos peso terão os seus contra.

O que ha a fazer, em São Paulo, é começar de novo. Re — conceituar a vida democrática: esquecer, por enquanto, aquele jargão do "dei ouro pelo bem de São Paulo" e humildemente reaprender os caminhos da confiança publica. Dar oportunidade aos novos, aos jovens, aos que não precisam de maiores esforços de adaptação para entender o que o povo deseja, porque já trazem na sua propria carne a marca dessas aspirações mais profundas.

Chega de Paulo Nogueira Filho e de Mario Tavares.

Quando os homens de São Paulo houverem compreendido assim, já Ademar e Borghi, e seu chopim, o senador russeiro, não serão problema.

Pois o que o povo paulista vai buscar nesses embusteiros não é propriamente o que ele lhe podem dar — e sim o que os outros, os politicos tradicionais, já tantas vezes lhe negaram. Não é o apreço a Ademar o que lhe dá a vitória. E o desapreço ao Automovel Clube.

Já com a candidatura honrosamente derrotada, do professor Almeida Prado — cujo unico erro, repito, foi a sua indefinição oportunista em face do Partido Comunista — a U. D. N. de São Paulo deu um passo á frente.

Resta agora renovar-se. E' preciso que os homens publicos se habituem a *largar o osso* para os aliados em vez de só o deixarem quando êle vai parar na boca dos inimigos. Já pertence a outros o dever de estruturar, em São Paulo, um grande partido democrático. Aos que tenham não sòmente fibra para resistir mas coragem para acreditar, disposição para organizar, para recomeçar, sempre, até melhores dias.

Um dos grandes males deste pais é que os seus quadros politicos, gastos pela ditadura, estão cansados, desanimados antes da batalha. O sr. Octavio Mangabeira fez coalizão porque não podia mais esperar lutando. Só a renovação desses quadros pode salvar, dos antigos, aqueles que tiverem o valor de reconhecer que a sua tarefa está finda. Um partido, hoje, tem de ser alguma coisa mais do que simples máquina de eleger deputados e senadores.

Quando os homens de São Paulo tiverem compreendido isto, encontrarão forças para bater os *gangsters* e devolve-los á profundeza da batota e dá farra de onde emergiram Borghis e Ademares.

CARLOS LACERDA

GARGANTA NARIS OUVIDOS
DR. ANTONIO LEAO VELOSO
Livre docente da Universidade
Chefe de Serviço do Hospital Moncorvo Filho — Av. Almirante Barroso 97, 5º pavimento, Sala 508 — Das 14 ás 17 horas Tel 42-8552

PROCURANDO SOLUCIONAR A CRISE DE TELEFONES

O serviço de instalações, mudanças, transferencias de assinaturas, dos aparelhos telefônicos, por força da situação anormal criada pela ultima guerra, sofreu enormes entraves, que entretanto, nos dias que correm, não mais se justificam. Por isso, o prefeito, acaba de conceder um prazo de 12 meses a fim de que a Companhia Telefônica Brasileira normalize tais serviços, findo o qual deverá atender, dentro de 10 dias, aos pedidos de instalação de telefones, conforme reza seu contrato.

Sobre as novas instalações decidiu o prefeito que a Companhia, findo o prazo cedido, atenda aos seus assinantes, rigorosamente, observando a data da inscrição. Terão prioridade, contudo, os pedidos de instalação formulados pelas repartições federais e municipais. Haverá preferência nos pedidos de mudança sobre as instalações novas, observada igual prioridade nos casos de tratar-se de repartições publicas. Para que seja tornada efetiva a mudança, a Companhia deverá exigir do assinante a carta de fiança, contrato, talão de imposto predial, declaração do proprietario do edificio, alvará de localização ou qualquer outro documento que prove que é, o interessado, quem vai instalar-se no prédio para o qual solicitou a mudança do aparelho.

As instruções tratam, ainda do caso de transferencia de assinaturas em varios itens, salientando que tal se poderá verificar em caso de transferencia de assinaturas em varios itens, salientando que tal se poderá verificar em caso de falecimento do assinante para um dos membros de sua familia. Tambem os assinantes que não mais ocupam efetivamente, os seus aparelhos, desde que hajam decorridos alguns meses, podem transferir suas assinaturas aos verdadeiros ocupantes dos mesmos telefones. Igual critério será adotado para estabelecimentos comerciais, uma vez provado tratar-se de razão social sucessora.

DR TIGRE DE OLIVEIRA
Ginecologia — Vias Urinárias —
Consultório: Uruguaiana, 104 —
Telefone: 23-4318 — Das 2 ás 4

NOMEAÇÕES PARA O MINISTÉRIO DA JUSTIÇA

O presidente da Republica assinou decretos, na pasta da Justiça, nomeando: Altair da Silva Souza, Alice Brown Miranda, Etelvina Clementina Silveira Lira da Cunha, Ester Peçanha Coutinho, Marilia Olivia da Cunha, Nelson Verissimo de Sá, Neusa Leonel Vieira, Teresa Portugal Pimenta Veloso; bibliotecarios-auxiliares, classe E; Jacir Nunes e Mario Bousela da Mota, interinamente inspetor de alunos, classe E; Diva Aparecida Silva, Diomar Silva, Joaquim Augusto dos Santos, Lucio Martins Loquez, Regina Barreiros Guimarães e Ieda Eleonora Pardal, interinamente, dactilografos, classe D, e Leda dos Santos Ferreira, Margarida Maria Coelho Hall e Maria Teresa Teixeira, interinamente, escriturários, classe E.

O VERÃO PRESIDENCIAL

Está desde ontem em Petrópolis o [illegible] Dutra

O presidente da Republica seguiu, ontem, para ePtrópolis, onde passará o verão.

Deixando o Palácio Guanabara pouco antes das 7 horas, acompanhado de sua esposa e do seu ajudante de ordens comandante José Barreto de Assunção, o general Eurico Dutra fez a viagem pela estrada velha, em virtude de estar interrompida, consequência dos danos causados pelas recentes chuvas, a rodovia Rio-Petrópolis.

Sua chegada ao Palácio Rio-Negro verificou-se pouco depois das 9,30, tendo sido recebido, ali, pelo interventor no Estado do Rio, coronel Hugo Silva, general Alcio Souto, chefe do Gabinete Militar da Presidência; sr. Paulo Lira, assistente do Gabinete Civil, e Waldemar da Silveira, diretor da Agência Nacional, além de outras pessoas gradas.

Depois de percorrer as dependencias internas do Rio Negro, o presidente Eurico Dutra dirigiu-se ao seu gabinete de trabalho, iniciando o exame do expediente da Presidência da Republica e o estudo dos atos submetidos á sua assinatura.

QUERIAM PRENDER O DEPUTADO

O deputado José Romero, do P. S. D., reside á rua Tranquilidade, 15, na Penha. Do lado oposto da rua ha uns terrenos pertencentes á Companhia Melhoramentos do Brasil, da qual é presidente o sr. Luiz Dodsworth. Acontece que as referidas ruas não foram, ainda, entregues á Prefeitura. Ora, um empregado da emprêsa procedia, ontem, pela manhã, á retirada de um pouco de areia no local quando por ali passou um engenheiro da Municipalidade que entendeu apreende-la, supondo-a propriedade da Prefeitura.

Percebendo o equivoco, o deputado José Romero interveio, pondo o engenheiro ao par da questão. Este, parecendo ter dado o caso por concluido, se retirou para voltar pouco mais tarde, em atitude provocadora e se fazendo acompanhar de dois caminhões, assim como da turma do Socorro Urgente, á qual o engenheiro apontou o parlamentar, mandando que o prendessem. A ordem ia sendo cumprida, tendo, mesmo, um dos guardas segurado, pelos pulsos, o sr. José Romero, quando vizinhos e conhecidos do parlamentar se aproximaram fazendo ver ao pessoal da policia o equivoco em que se encontravam. O deputado não podia ser preso, em vista de suas imunidades parlamentares, o que desagradou profundamente o chefe do Socorro Urgente.

O caso foi levado, pelo sr. José Romero, ao conhecimento do chefe de Policia.

O engenheiro em apreço é conhecido, naquela localidade, por Nelson de tal.

CONTRIBUIÇÃO PARA O MONTEPIO MILITAR POR OFICIAL DA RESERVA

Consulta o diretor da Coudelaria Nacional de Saican se um segundo tenente da reserva convocado, que completou trinta anos de serviço computaveis para fins de inatividade, deve contribuir para o montepio do posto superior, enquadrando-se no artigo 3º do dec.-lei 8.013, de 29-IX-1945.

Em solução, o ministro da Guerra, em aviso de ontem, declara que os militares da reserva remunerada ou reformado que tenham permanecido ou venham a permanecer em funções de atividade por periodo igual ou maior de 10 anos consecutivos, cabe o direito de contribuir para o montepio das graduações ou postos imediatamente superiores, de acôrdo com a legislação propria, se nos termos do dec.-lei 8.913, contarem mais de trinta ou quarenta anos de serviço.

NOVO INSPETOR FISCAL EM MINAS GERAIS

O ministro da Fazenda designou o agente fiscal do imposto de consumo no interior do Estado da Bahia, Quintor Café Nascimento, para exercer, em comissão, a função de inspetor fiscal do mesmo imposto no Estado de Minas Gerais.

RESENHA DO DIA

Chuva torrencial — Há 48 horas chove torrencialmente em São Paulo, havendo inundações e prejuizos materiais, com desabamentos e mortes.

Enxadas para lavradores — A Secretaria de Agricultura de Minas Gerais adquiriu, na Inglaterra, 24 mil enxadas, as quais estão sendo fornecidas aos agricultores do Estado por preços modicos.

Fulminados por uma faisca — Informações de São José do Rio Preto dizem que uma faisca elétrica caiu sobre uma residencia, matando seis mulheres fulminadas e ferindo outras. A residência era do sr. Sebastião Ribeiro e localizada na fazenda Santa Augusta.

DO EXTERIOR

(Resumo do serviço das agências telegráficas)

ESTADOS UNIDOS — **Desastre ferroviário** — Sabe-se que 3 pessoas morreram e outras muitas possivelmente perderam a vida sob os escombros de um trem de passageiros da Pennsylvania Railroad, que corria de Cincinnati para Chicago e que tombou no caminho. Além disso, vários outros passageiros ficaram feridos em consequência desse desastre.

PORTUGAL — O "Spokane" no Tejo — Segundo informação da Embaixada dos Estados Unidos da América em Lisbôa, deve chegar ao Tejo no dia 30, com demora de alguns dias, o cruzador "Spokane", o mais moderno cruzador da armados dos Estados Unidos.

TURQUIA — **Enchentes** — Mais de 20 pessoas morreram afogadas e milhares tiveram de fugir de seus lares quando enchentes devastadoras varreram a região de Adrianópolis, no leste da Trácia turca, em virtude das chuvas torrenciais das ultimas 24 horas. Cerca de 200 casas foram evacuadas em Adrianopolis. As comunicações ferroviárias estão desorganizadas.

VENEZUELA — **Morreram eletrocutadas** — 9 pessoas morreram eletrocutadas quando tôda a central elétrica de San Fernando, capital do Estado de Apure, foi ligada para experimentação de cabos de baixa tensão, vitimando pessoas que na ocasião lidavam com instrumentos elétricos.

HOLANDA — **Fogem da farda** — Consideravel preocupação se registra nas altas esferas holandesas diante do crescente numero de cidadãos que se recusam a prestar serviço militar invocando "razões de consciência". O numero já ascende a mais de 500, segundo informações oficiais. Sabe-se que, pelo menos um deles, Noi Kneulmans, de 20 anos de idade, declarou-se em greve de fome, até que sua situação seja resolvida pelas autoridades. Esta atitude, unida aos sentimentos pacifistas surgidos entre a população do pais, em virtude da ultima guerra, motivou um movimento popular em favor das pessoas que se negam a prestar serviço por tais razões. Assinala-se que durante a guerra apresentaram-se 20 casos semelhantes.

Reparada a quarta lirha adutora

Sómente depois de amanhã estará desimpedida a Rio-Petrópolis

Ontem houve uma trégua das chuvas, mas o tempo ainda não se firmou, sobretudo nas localidades marginais do rios Paraiba e Paraibuna, sempre prejudicadas nesta época por seu transbordamento.

As viagens por estradas de rodagem ou de ferro para os Estados do Rio, Minas e São Paulo continuam a ser feitas com dificuldade, sujeitas que são a imprevistos de toda a natureza. Na Central do Brasil, então, os trens de passageiros ficam retidos com frequencia na serra, onde as barreiras continuam a cair. Atrasos de oito e dez horas nesses trens revelam que as linhas se acham quase desimpedidas. Quanto ás estradas de rodagem, todas elas se acham praticamente intransitaveis.

O ABASTECIMENTO DE AGUA A POPULAÇÃO CARIOCA

A 4ª e a 5ª linhas adutoras do abastecimento dagua a esta capital foram seriamente danificadas pelos temporais dos últimos dias. Ontem já foi reparada a 4ª. Quanto á 5ª só dentro de mais quatro dias ficará inteiramente restabelecida.

Sua interrupção acarreta uma diminuição no abastecimento de cerca de setenta milhões de litros diários.

O TRAFEGO NA RIO-PETROPOLIS

Prosseguiram ontem durante todo o dia e á noite os trabalho de limpesa da estrada Rio-Petrópolis.

O diretor do Departamento Nacional de Estradas de Rodagem, dr. Saturnino Braga, esteve ontem até ás 11 horas da noite inspecionando os serviços e ao regressar a esta capital nos informou que só sexta-feira á tarde poderá ficar franqueada ao trânsito a estrada até Petrópolis.

Hoje aquele engenheiro acompanhado do dr. Daniel Pae de Andrade, voltará aos locais danificados pelas barreiras a fim de assentar uma sinalização especial de fórma a orientar os condutores de veiculos que subirem para Petrópolis ou descerem daquela cidade para a baixada.

Durante algum tempo o tráfego na Rio-Petrópolis só será permitido entres 6 horas da manhã e 6 da tarde. A noite, consideram os técnicos do D. N. E. R. perigosa ainda a passagem na referida estrada na parte serrana.

NORMALIZADO O TRAFEGO PARA MANGARATIBA

O ramal de Mangaratiba, que tivera o seu tráfego interrompido em virtude das últimas chuvas, voltou a normalizar-se ontem, á tarde, quando o primeiro trem deixou a estação Pedro II, rumo àquela localidade fluminense. Mangaratiba se achava sem comunicação com o Rio desde a última sexta-feira.

SOBEM AS AGUAS DO PARAIBUNA

Juiz de Fóra, 28 (P. P.) — Em virtude das últimas e abundantes chuvas, Juiz de Fóra está ameaçada de nova e séria enchente. As aguas do Paraibuna estão subindo assustadoramente, sendo que mais de 500 casas situadas ás suas margens já foram invadidas pelas águas, enquanto os respectivos moradores fogem precipitadamente deixando haveres e utencilios. As aguas já estão atingindo o centro da cidade. Na rua Halfeld, a principal de Juiz de Fóra, as aguas já invadiram grande extensão. Os comerciantes estão procedendo a retirada de suas mercadorias para locais mais seguros e tomando outras providencias preventivas. A cidade parece que está sendo cercada pelas pouco pelas aguas. O tráfego rodoviario para o Rio de Janeiro continua seriamente prejudicado.

DECLINA A ENCHENTE DO PARAIBA

Noticias procedentes de Barra Mansa informam que chuvas torrenciais fizeram com que o Paraiba subisse três metros além do seu nivel normal, alagando a parte baixa da cidade. Os habitantes das casas inundadas foram socorridos.

Até ontem, as aguas continuavam subindo, não chegando porém o nivel atingido na enchendo do ano passado. As últimas horas de ontem, registou-se tambem um ligeiro declinio, sendo provavel que a vazante prossiga. Contudo, as autoridades estão atentas para qualquer eventualidade.

DR BASTOS DE AVILA
CLINICA MEDICA
Consultório — Rua Gonçalves Dias, n. 5 — 2º andar — Res Davio Campista n 18 — Telefone 26-2748

DECLARAÇÕES DO SECRETÁRIO GERAL DE EDUCAÇÃO

O secretário geral de Educação e Cultura prestou, ontem, esclarecimentos aos jornalistas a propósito das atividades daquela dependência. Disse que determinará, após ouvir o Conselho Técnico Administrativo do Instituto de Educação, a matricula das candidatas excedentes, em numero de 138. No próximo ano, o Instituto atenderia a candidatos de outros estabelecimentos de ensino que tiverem concluido o curso ginasial. No tocante ao concurso de provas para diretoras de escolas, adeantou que nada mais fizera do que regular uma situação legal, seguindo o disposto no decreto-lei 8.529, de 2 de janeiro de 1946.

Anunciou que no mês de março, seriam abertas as matriculas no Curso da Administração Escolar. Quanto as obras no Teatro Municipal, haviam sido sugeridas pelo Departamento de Prédios e Aparelhamentos. Aquela casa de espetáculos sofreria os reparos necessários. Com referência aos exames na Escola Normal Carmela Dutra, achou precipitados os comentários a respeito. Somente se os professores componentes da banca não aceitassem o encargo nomearia outros.

MILITARES EM TRATAMENTO DE SAÚDE NO ESTRANGEIRO

O ministro da Guerra em aviso, declarou que aos militares em tratamento de saude no estrangeiro, será abonado apenas, o vencimento mensal simples quando forem pacientes internos, correndo as despesas de tratamento á conta da Verba 3ª — Serviços e Encargos 9/2. No caso de serem externos, terão uma gratificação de representação correspondente a um mês de vencimentos.

Ficam excetuados destas normas os militares evacuados de teatro de operações para os EE. UU. e que ainda não regressaram ao território nacional, os quais continuam no regime do decreto-lei 6.497, de 13-V-1944.

REUNIÃO DE TÉCNICOS DE

O ministro da Educação propôs ao chefe do govêrno submeter á apreciação do consultor geral da Republica e caso das desacumulações, a propósito da qual aprovara, há dias, um parecer do consultor juridico daquele ministério. O sr. Clemente Mariani tomou essa iniciativa tendo em vista que o assunto interessa a diversos Ministérios e no sentido de promover orientação segura e uniforme nesse particular.

REUNIAAO DE TECNICOS DE EDUCAÇÃO NO RIO

O ministro da Educação dirigiu telegramas a todos os interventores federais e governadores de Territórios, comunicando-lhes que o referido Ministério já está pondo em prática medidas preparatórias para a execução, em todo o país, da campanha educativa de adolescentes e adultos analfabetos. Após esclarecer detalhes do plano organizado nesse sentido, aquele titular anuncia que, nos primeiros dias do próximo mês, deverão reunir-se nesta capital dois delegados de cada unidade federativa, escolhidos entre os mais capazes administradores de ensino.

CRISE DE TRANSPORTES EM SÃO PAULO

Nova York, 28 (A. P.) — Um artigo publicado pelo "New York Times", citando R. K. Hughes, presidente da Camara Americana de Comércio de São Paulo, diz que o grande Estado brasileiro sofre atualmente aguda escassês de equipamento de transporte, grande parte do qual já foi encomendada aos Estados Unidos. Hughes acrescentou que a escassês de ônibus, caminhões, bondes e outros equipamentos afeta seriamento o comércio paulista.

Prof. Claudio Goulart de Andrade Ginecologia Partos Cirurgia Cons Ed Porto Alegre 5.º andar Da Acad Nacional de Medicina, salas 518|520 Tel. 42-5353

AMPLIANDO A RÊDE RODOVIÁRIA CARIOCA

O plano municipal visa beneficiar as zonas de produção

A Prefeitura vai melhorar a rêde rodoviária do sertão carioca, abrindo novas estradas e pavimentando e retificando outras.

Ontem, o dr. Carlos Soares Pereira teve ensejo de dar-nos, a proposito, algumas informações:

— O prefeito acaba de fazer organizar um plano de remodelação das estradas de rodagem municipais.

Assim é que a Secretaria Geral de Viação e Obras, por intermedio de seu Departamento de Obras, visou nos estudos feitos as principais estradas, isto é, aquelas que atendem á zona de produção. Exemplificando: a estrada de Guaratiba, unica ligação entre o largo da Taquara e o Pontal de Sernambitiba e Vargem Grande, como ligação entre este ultimo e as estradas da Ilha e da Barra de Guaratiba. Atravessando grandes plantações de banana, laranja e legumes, de toda a especie, temos a estrada do Margado.

Fazendo a ligação entre o largo da Ilha e a localidade de Sepetiba, estender-se-ão as estradas da Ilha, da Matriz e do Piaoí. De Sepetiba até Santa Cruz, as estradas de Sepetiba e Areia Branca. Trata-se, (tambem, de um sistema de estradas que muito beneficiará toda a zona da Pedra de Guaratiba. Será êsse sistema formado pelas estradas do Pré, da Cambota e do Magarça, ligando diretamente a estrada de Santa Cruz, no ponto conhecido como "Pisca-Pisca", á localidade de Pedra de Guaratiba. Atravessará uma zona rica em produção de laranjas. Outra ligação de vasto alcance para a economia de Santa Cruz será o conjunto de estradas que, partindo dessa localidade, segue pelas estradas do Morro do Ar, dos Palmares e chegará á nova Estrada das Bandeiras. Há ainda outro sistema de rodovias, formado pelas estradas do Mendanha, do Guandú do Sena e do Retiro que ligará Campo Grande diretamente a Bangú, num percurso seguro e suave, após a sua pavimentação.

E o diretor de Obras, depois de breve pausa, prosseguiu:

— A avenida das Bandeiras, que será uma variante das estradas Rio-São Paulo, está sendo aberta e obedecerá a técnica das mais aperfeiçoadas, será pavimentada a concreto. Essa avenida ligará a Avenida Brasil, na estação de Lucas, com a atual estrada Rio-São Paulo, em Campo Grande, passando, assim, por diversas localidades, tais como: Coelho Neto, Barros Filho, Deodoro, Gericinó e outras mais. Além dessas rodovias outras serão beneficiadas com pavimentação a asfalto. São estradas de ligação entre pontos habitados e o principal centro de condução. Neste caso estão as estradas do Areal e do Barro Vermelho. Merece referencia a estrada Marechal Malet, que pelo seu percurso, muito virá beneficiar não só os moradores das circunvizinhanças, como principalmente, varias unidades do Exercito, que assim ficarão com meios mais fáceis de acesso á Vila Militar.

Segundo o plano, o Distrito Federal terá, num futuro não muito remoto, mais 236 mil metros de ótimas estradas de rodagem.

AUMENTADOS OS EMPREGADOS DAS COMPANHIAS DE PETROLEO

Os empregados das companhias de petróleo vinham reivindicando aumento de salários, desde novembro ultimo. Nesse sentido, realizaram-se entendimentos entre os operários as empresas interessadas. Tudo em vista, porém, a demora em resolver o impasse, resolveram as companhias concederem a partir de 1.º de Janeiro em curso, as seguintes majorações: aumentos de todos os salários abaixo de Cr$ 1.000,00 até terem alcançado uma base minima de remuneração, sendo esta fixada em Cr$ 6,00 por hora para os horistas e diaristas e para os mensalistas em Cr$ .... 1.200,00 mensais. Os empregados menores receberão Cr$ 900,00 por mês.

Acima de Cr$ 1.000,00, haverá estes acréscimos: de Cr$ 1001,00 a Cr$ 1.250,00, mais Cr$ 350,00; de Cr$ 1.251,00 a Cr$ 1.500,00, Cr$ 400,00; de Cr$ 1.501,00 a Cr$ 1.750,00, Cr$ 450,00; de Cr$ .... 1.751,00 a Cr$ 2.000,00, Cr$ .... 500,00; de Cr$ 2.000,00 emdiante o minimo de Cr$ 550,00.

Esses aumentos serão concedidos sôbre as remunerações totais que percebiam os empregados a 1.º de Outubro de 1945, sendo adicionais aos salários atualmente em vigor. Não serão deduzidos quaisquer aumentos concedidos por mérito. Or trabalhadores que tiverem ingressado após o dia 30 de Junho de 1946, farão jus á apenas metade.

As novas remunerações serão consideradas, para todos os efeitos, salários, desde que não excedam a importancia de Cr$ ...... 4.000,00.

Para os casos que ultrapassarem essa quantia, a questão das incorporações dos abonos será resolvida pelas empresas.

Já na segunda quinzena de fevereiro vindouro, será iniciado o pagamento das majorações.

O TRIBUNAL DO TRABALHO NEGOU O PEDIDO DO SINDICATO

Em sessão ontem realizada, o Tribunal Superior do Trabalho deixou de tomar conhecimento do recurso interposto pelo Sindicato dos Trabalhadores na Industria de Cimento, Cal e Gesso de São Gonçalo, contra a Companhia Eletroquimica Fluminense, solicitando a revisão da decisão do mesmo Tribunal que, recentemente, negou áquela órgão de classe direitos de representar contra a fábrica em apreço. Motivou essa decisão o facto de já haver decorrido o prazo estipulado em lei.

A CONSTRUÇÃO DE CASAS POPULARES

Já foi assinada a portaria mandando entregar á Fundação da Casa Popular cerca de Cr$ 200.000.000,00 para a construção desses prédios. Ao que se sabe, dentro de 60 dias, serão tornadas publicas as bases dos planos da FCB, que já realizou os estudos técnicos e projetos necessários. Por outro lado, deverão ser obtidas, das Prefeituras municipais e dos governos estaduais, doações e concessões de áreas para o levantamento das casas.

O financiamento será feito através de um empréstimo da quota de previdência com que o govêrno federal deveria entrar para os Institutos dos Comerciários, Bancários e Transportes e Cargas.

EMBAIXADOR LEÃO VELOSO

Solenes exéquias realizadas ontem na Candelária

Mandadas celebrar pela familia, pelo Ministério das Relações Exteriores e pelo "Correio da Manhã", realizaram-se ontem na igreja da Candelaria solenes exequias em sufragio da alma do embaixador Pedro Leão Veloso.

Estiveram presentes ao ato o comandante Raul Reis, representando o presidente da Republica, membros do Corpo Diplomático, ministros de Estado, parlamentares, o bispo coadjutor do Rio de Janeiro, altas autoridades civis e militares, funcionários do Itamarati, jornalistas e grande numero de pessoas da sociedade onde o extinto contava numerosos amigos.

Após a missa foi entoada Requiem junto ao catafalso e, finda a cerimonia, apresentaram os presentes as suas condolencias á familia Leão Veloso ao ministro das Relações Exteriores e á direção deste jornal.

VOTO DE PEZAR

Na sua ultima sessão, o Conselho de Fiscalização das Expedições Artisticas e Cientificas no Brasil, por indicação do Conselheiro Renato Almeida, aprovou um voto de profundo pezar pelo falecimento do embaixador Pedro Leão Veloso, decidindo igualmente enviar condolencias, por esse infausto acontecimento, ao embaixador Raul Fernandes e á familia do extinto.

VIRA' DE AVIÃO O CORPO

Washington, 28 (F. P.) — O Departamento de Estado informa que o governo do Brasil e a viuva Leão Veloso aceitaram o oferecimento do governo dos Estados Unidos de que os restos mortais do embaixador Leão Veloso sejam conduzidos para o Rio de Janeiro em um avião militar norte-americano. A partida do aparelho se dará a 30 de fevereiro, de Nova York, a pedido da familia.

TELEGRAMA DE EDEN AO MINISTRO RAUL FERNANDES

O ministro Raul Fernandes recebeu do sr. Anthony Eden, ex-ministro das Relações Exteriores da Grã-Bretanha, o seguinte telegrama:

"Ao deixar Natal desejo, ainda uma vez, manifestar a v. exa. todo o meu vivo apreço e encantamento pela feliz oportunidade que me foi dada de conhecer êste grande pais, sua bela capital e seu nobre e generoso povo. Extremamente grato pela inesquecivel hospitalidade, homenagens e multiplas atenções que me foram dispensadas por v. exa., senhor ministro, e por todos os seus auxiliares de Ministério, desvanecido apresento os meus sinceros agradecimentos ao mesmo tempo que apresento a v. exa. os meus melhores votos de felicidade pessoal e pelo continuo engrandecimento de vossa pátria. — *Anthony Eden.*"

O CURSO DE JORNALISMO

Uma carta do ex-ministro da Educação

O presidente da Associação Brasileira de Imprensa recebeu a seguinte carta:

— "Com muita emoção recebi a carta de v. exa. congratulando-se pelo decreto de 6 de dezembro do ano transato que organizou o curso de jornalismo. Foi este o meu ultimo trabalho na pasta da Educação e Saude. Orgulho-me da oportunidade que tive de associar-me a este empreendimento de tão alto relêvo, porque a imprensa tem, especialmente no Brasil, uma influência poderosa nos meios sociais e culturais. Em São Paulo já estão abertas as inscrições para o curso "Casper Libero" da Universidade Católica. E' indiscutivel que nossa imprensa, onde existem valores tão altos, se tem constituido entre nós, pelas vocações e tirocinio. O curso, porém, trará a vantagem de abrir oportunidades para outras vantagens e de abreviar a preparação, pelo estudo regular e sistematisado. Por outro lado, oferece meios de aperfeiçoamento para os que já labutam na vida jornalistica. Com a segurança de minha alta estima e consideração. (as.) Ernesto de Souza Campos."

NEGOCIOS DA CENTRAL

O diretor da Central do Brasil escreveu-nos ontem a seguinte Carta:

"Redator: Sob os titulos "Negociata" e "Negocios da Central" publicou êsse conceituado jornal, nos dias 26 e 25, dois artigos relativos á encomenda de carros de passageiros que teria sido feita pela Estrada.

Como Diretor da Central, interessado em que não pairem duvidas sobre a lisura e objetivos da administração da Estrada, apresso-me em apresentar a V. S. as razões que determinaram o parecer favoravel á encomenda dos carros de 25 metros, pelas quais poderá ser facilmente verificado que não houve advocacia administrativa nem interferencia de terceiros na orientação adotada.

1. — Escolha dos carros de 25 mts. Como é sabido, a Central está construindo 332 kms. de variantes no ramal de S. Paulo e 113 na Linha do Centro, todas obedecendo ao gabarito da A. A. R. (American Association of Railroads).

Além disto, para a passagem das grandes peças destinadas á uzina de V. Redonda e para a eletrificação da Serra do Mar, foram rebaixados e alargados todos os tuneis de uma das linhas da Serra e parte das de outra, entre Japeri (antiga Belém) e Barra do Pirai.

Aproveitando os serviços já feitos mandei proceder a um estudo concluido em 22 de julho de 1946, das obras complementares necessária no trecho de linha dupla para circulação de carros de 25 mts. do tipo de fabricação atualmente mais comum nos Estados Unidos e aconselhado pela "A. A. R.".

Estes carros têm as seguintes vantagens:

a) fabricação mais rapida por ser o tipo de construção corrente em todas as fabricas, não exigindo jigs, estampas nem calibres ou montagens especiais;

b) maior numero de acomodações disponiveis, para uma mesma despesa com trucks, freios, engates, ar acondicionado, instalação elétrica, baterias, abastecimento dágua, etc., o que torna mais barato o preço de construção por logar oferecido;

c) redução de 10 a 20% no numero de carros necessários, dada sua maior capacidade, com consequente construção por lugar oferecido;

A economia obtida, nesta encomenda apenas, será suficiente para cobrir praticamente as despesas de adaptação da via permanente (alargamento de entrevia em curvas, corte de algumas plataformas e raspagens em pequenas extensões de tuneis) ficando a Central com a possibilidade de realizar novas economias em todas as futuras encomendas. Deve-se notar que, nos trechos de linha singela não há modificações a fazer e temos apenas 108 kms. de linha dupla. Para verificação dos resultados obtidos no trabalho de campo e de gabinete baseado, aliás, em secções transversais tomadas de 5 em 5 mts. nos tuneis e pontos apertados, fizemos construir 2 carros gabarito com dimensões dos que se projetava comprar e dispositivos para medir as folgas necessárias á circulação do novo material.

Estes carros gabaritos circularam do Rio a S. Paulo e B. Horizonte, confirmando os resultados previstos e permitindo ao Chefe da Linha, em 4 de outubro, dar á Diretoria uma nota completa dos trabalhos a fazer.

2. — Falta de concorrência.

Enquanto se procediam aos estudos e experiencias acima mencionados, assentava a Estrada as especificações e detalhes técnicos indispensáveis para a execução de uma coléta de preços e prazos, uniforme para todos os concorrentes. Os engenheiros das fabricas com que mantivemos entendimentos diretos receberam os esclarecimentos necessários tendo sido aplanadas todas as dificuldades técnicas em sua maioria questões apenas de detalhes.

Tendo conhecimento de que grandes encomendas estavam para ser colocadas nos Estados Unidos, com o risco de sofrer um atraso de um e meio a dois anos ou mesmo mais, a da Central, caso não fosse resolvida sem mais delongas, procedemos a uma coleta de preços conforme memorando circular 25-M. de 15 do corrente.

Pediu-se então prazos de entregas e preços não sòmente para o total previsto, como também, separadamente, para cada um dos grupos que o compunha. Um dos concorrentes apresentou proposta para entrega a se iniciar em dezembro de 1947, e terminar em março de 1948 no valor de US$ 2.873.000,00 para os carros do primeiro grupo, notando-se que o prazo de entrega será o mesmo para 26 ou 56 carros. Os representantes das outras duas firmas informaram que não poderiam iniciar as entregas senão no segundo semestre de 1948 ficando, ainda, sujeita a eventuais modificacões decorrentes da situação nas fabricas obtenção de matérias primas, etc.

O preço que apresentaram foi US$ 3.500.000,00 para o mesmo grupo de carros.

Verificando-se assim a superioridade de uma proposta sobre as outras duas, de 8 mêses pelo menos no prazo de entrega, e de cerca de US$ 1.250.000,00 no preço global, apinou a Diretoria da Estrada pela sua aceitação, dispensando-se concorrencia de acôrdo com a letra b do artigo 246 do Código de Contabilidade, uma vez que a aquisição é feita diretamente ao fabricante no local de produção.

O ponto de vista da Central foi submetido a apreciação do sr. Ministro da Viação e nenhuma encomenda foi ainda feita até a presente data, contrariamente ao que se anunciou.

3. — **Custo do material e das obras de adaptação:**

Os carros mais modernos que a Central mantem hoje nos trens do interior têm mais de 20 anos de serviço e apenas os do Cruzeiro do Sul, em numero de 15, são inteiramente de aço. Os demais, ou são totalmente de madeira ou têm apenas estrado metálico, mas todos êles já atingiram a 30, 40 e em alguns casos 50 anos de idade, sendo de construção antiquada, pequeno tamanho e grande peso morto.

Os que pretende a Estrada comprar são inteiramente de aço, com revestimento inoxidavel, ar acondicionado, trucks de alta velocidade e pequeno peso morto, representando o standard mais elevado no campo ferroviário.

O preço de veiculos desta espécie atinge, em geral, a US$ 120.000,00 ou mesmo mais e pela melhor proposta recebida pagaremos, cada carro a US$ 113.000,00 em média, o que equivale a um custo total de cerca de Cr$ 112.000.000,00.

Deve-se notar que simples carros de suburbios, sem trucks especiais, sem instalações de ar acondicionado, de agua, de iluminação fluorescente e sem cabines, leitos, poltronas, gabinetes sanitários, etc., custam hoje cerca de Cr$ 1.200.000,00.

A compra própriamente da Central é de apenas 56 carros: os 7 restantes são destinados exclusivamente ao serviço postal, caso o Departamento dos Correios e Telégrafos deseje adquiri-los em conjunto com os demais.

Quanto ás obras de adaptação de linha, sua maior parcela é representada pelo rebaixamento da linha 1 no tunel 12, serviço orçado em 6 milhões de cruzeiros e que terá de ser feito, quer se compre os carros, quer não.

O restante das obras constituidas de cortes de plataformas, alargamento de tuneis em curvas e de entrevia, atinge a Cr$ 10.000.000,00, aproximadamente.

Evidentemente nada terá de ser feito em todos os trechos dos 455 kms. de variantes construidas de acôrdo com o gabarito normal da A. A. R. nem nas zonas de linha singela, onde já circulam locomotivas que têm largura superior á dos carros encomenda.

Estas foram as razões que levaram a Diretoria da Estrada a opinar favoravelmente á compra dos carros de 25 mts. (85 pés) de comprimento e á aceitação da proposta que oferecia melhor preço e menor prazo.

Agradecendo a V. S. a publicação dos esclarecimentos acima, que espero será feita com o necessário destaque, tenho o prazer de apresentar meus cumprimentos e subscrever-me. Atenciosamente Renato de Azevedo Feio, Diretor".

DIRETOR DOS CURSOS DE APERFEIÇOAMENTO

Para exercer a função de diretor dos Cursos de Aperfeiçoamento, Especialização e Extensão da Universidade Rural foi nomeado, por decreto do presidente da Republica, o agronomo ecologista Cincas Lima Guimarães.

LEÃO VELLOSO

Pedimos licença aos nossos prezados colegas de *A Noticia* para transcrevermos aqui êste artigo do sr. Helio Lobo, que o publicou na edição de 24 do corrente, artigo feito com sentimento e justiça.

"Foi em 1908, quando Rio Branco enchia com a sua glória o Itamarati, Leão Veloso, eu próprio, acabávamos de ser admitidos aos tribunais arbitrais com o Perú e a Bolivia. Nomes de relevo neles apareciam, entre os quais — para falar só do nosso país Gastão da Cunha cuja palavra era de sedução constante; Ubaldino do Amaral, a integridade viva; e Graça Aranha, no apogeu de uma nomeada a que *Canahan* abria as portas.

Auxiliares modestos, trabalhavamos muito no registo á mão das sentenças, na busca de antecedentes juridicos, na atenta vigilância á obra do arbitramento ali levada a efeito. A mim, não seduzia especialmente a carreira diplomática, as predileções eram mais para a advocacia, profissão de meu pai, que um livro então recente de Zanardelli realçava como uma das mais belas vocações para moços. Mas ao companheiro tudo vinha indicando o trato dessa advocacia mais alta, que é a representação, a defesa da pátria junto das demais.

Já tinha então Leão Veloso os predicados, que depois consolidou, a discreção, a serenidade a medida, as boas maneiras, o dom de ouvir de preferencia ao de falar e essa cortezia indispensavel ao oficio é que constitui, num mundo em desequilibrio, uma das mais belas flores da civilização ocidental.

A literatura, o gosto da história, dois elementos tambem indispensaveis ao exito da carreira nele igualmente madrugavam. A sua pena de jornalista com um mestre em casa, Gil Vidal, disputava a profissão alguns dos seus lazeres. Quando, fechado o expediente, tomavamos os dois o pequeno bonde para o café no Cascata, ao fim da rua do Ouvidor, sobraçava Leão Veloso "Le Temps" de que já era assinante e cujo Boletim Internacional aprendi desde então a apreciar. E livros como Didibour, *Histoire Diplomatique de l'Europe*, ou Capefigue, *Le Diplomates Européens*, indispensaveis a todo neófito, já tinha lido e anotado, como tantos outros.

Depois, separou-nos o destino, de modo que só nos viamos em encontros eventuais aqui ou no estrangeiro. Foi harmoniosa, dentro do próprio esforço e dos preceitos clássicos, a sua ascenção, — percorreu todos os postos de adido a embaixador de embaixador a secretário geral e ministro de Estado, sem que em nenhum deles deixasse de prestar ao feitio tão seu, serviços relevantes.

Foi assim que me avistei com Leão Veloso em Nova York no ano passado, mal imaginando que o abraçava pela derradeira vez. Fatigado pelo trabalho, não o desamparava. Não sei porque — lho disse, se comprazia em tais funções quando a obra do Conselho, senão da Assembléia das Nações Unidas trepidante, apaixonada, ás vezes tempestuosa, violentava-lhe o temperamento, todo de acomodação e penumbra. O esforço intimo que haverá feito diariamente diante desse contraste, terá concorrido certamente para apressar-lhe o trespasse. E que Leão Veloso desejava ver concluida a tarefa, a que se dedicara desde Chapultepec e São Francisco, coroamento de uma vida de boa vontade entre homens e aproximação entre povos. Frio na aparencia, o seu idealismo não era inferior a nenhum outro, na construção de uma humanidade melhor.

Não se sobressái a carreira diplomática senão raramente pois tem, como a das armas, sua base na disciplina e no trabalho em silêncio. Duas coisas a relevam preponderantemente. Uma de manifestação exterior, o tato, a outra de realização pouco conhecida, porque dorme nos arquivos, — essa lida que nos toma a existencia inteira observando, esclarecendo, informando. Obra de paciencia, de atilamento, ela consome, sob a aparencia de exterioridades brilhantes, muita labuta e muito sacrificio. Ultimo no tempo nessa escala de servidores Leão Veloso honrou, onde estivesse a sua terra e a sua gente. Curvo-me diante do seu esquife como um dos melhores discipulos que Rio Branco soube formar e que punham, acima de tudo, o zêlo da profissão e o bem do Brasil."

O PRESIDENTE DA REPÚBLICA APRESENTOU CONDOLENCIAS

Por motivo do falecimento do principe Gustavo Adolfo, da Suecia, o presidente da Republica apresentou condolencias ao sr. Rajnar Kumlin, ministro daquele pais no Rio, pelo sr. Francisco d'Alamo Lousada, chefe do Cerimonial da Presidência da Republica.

Não são obrigados a apresentar quitação com o Serviço Militar

Solucionando uma consulta da Estrada de Ferro Central do Brasil, feita por intermédio do comissário da Rêde n.º 1, sôbre se os trabalhadores temporários que a Estrada admite, são obrigados á exigências da apresentação de documento de quitação com o serviço militar, o ministro da Guerra, em aviso de ontem, declara:

1 — Os Operários adventicios classificados como "pessoal para obras", admitidos em caráter temporário, pelas empresas ferroviárias de caráter autárquico ou não, ou pelas prefeituras municipais, a fim de realizarem tarefas de pronta reparação do leito das linhas, das estradas ou ruas das cidades, não são obrigados á exigência da apresentação de documento de quitação com o serviço militar.

2 — As empresas acima citadas, e as prefeituras municipais se obrigarão no entanto, nos têrmos do art. 119, do Decreto lei n. 9.500, de 23 de julho de 1946, a remeter á Circunscrição de Recrutamento de jurisdição até quinze dias após a admissão, a relação de todos os trabalhadores admitidos temporariamente, com discriminação de filiação, naturalidade, data e local de nascimento, bem como natureza e numero de documento militar (se possuir), a fim de que pela respectiva Circunscrição de Recrutamento seja feito o controle.

3 — As Circunscrições de Recrutamento, após o contrôle a que se refere o item anterior, providenciarão "ex-oficio" e com prioridade, a legalização da situação daqueles que a tiverem irregular, fazendo entrega dos documentos e cobrança da multa, se fôr o caso, por intermédio do órgão empregador interessado".

MAIS TRIGO

Rosario, 28 (A. P.) — A Comissão Nacional de Cereais deu inicio ao embarque, no vapor "Oceania" que aqui se encontra atracado, do trigo que vai ser enviado para o Brasil por força do acôrdo de reciprocidade argentino-brasileiro firmado ha pouco.

NO SUPREMO TRIBUNAL FEDERAL

Esteve, ontem, em sessão, a Segunda Turma de Ministros do Supremo Tribunal Federal. Deu provimento aos agravos, em que eram agravantes Mario de Paula Ribeiro do Vale, Fazenda Nacional e Companhia Textil Bernardo Mascarenhas e negou provimento aos agravos, em que eram agravantes Empresa Luz e Força de Mogi Mirim, Fazenda Nacional, Arnaldo Sladosch, Vitalina Schein e Alencario Cranoh Silva, Negou provimento ao recurso extraordinário, em que era recorrente Companhia Nacional de Navegação Costeira e não conheceu dos recursos extraordinários, em que eram recorrentes Wenceslau Cruz & Irmão, Companhia Hoteis Palace, Rodolf Weil, Lojas Brasileiras, Joaquim Clemente Ferreira e William Sales.

VAI INDENIZAR OS PROPRIETARIOS

A sociedade comercial Lojas Brasileiras ocupavam, na capital da Bahia, um prédio pertencente a Djalma de Aguiar Carvalho e outros. Por um contrato posterior, a locataria se obrigara a fazer obras no imovel. Isso foi feito, mas ás expensas dos proprietarios. Aconteceu, porém, que de tais reformas resultou defeito no predio e a sociedade comercial, achando que o mesmo não mais servia ao seu negocio, propôs ação contra os proprietarios, a fim de rescindir o contrato. Os réus entraram com uma reconvenção, pedindo pagamento dos prejuizos.

O juiz julgou improcedente a ação e procedente a reconvenção, condenando a locataria a pagar aos proprietarios alugueres devidos, assim como as obras executadas além de juros da mora e custas, bem como honorarios de advogado.

Houve apelação e o Tribunal do Estado confirmou, por seus fundamentos, a decisão recorrida.

As Lojas Brasileiras recorreram extraordinariamente para o Supremo Tribunal, onde o caso foi mandado á Segunda Turma de Ministros, sendo sorteado relator o sr. Goulart de Oliveira.

Na sessão de ontem, a Turma não tomou conhecimento do recurso.

NÃO VIRA' A LIBERTAÇAO DO COMERCIO

A questão dos preços do café, da banha e do açucar

Esteve, ontem, no gabinete do ministro do Trabalho uma comissão de diretores dos Sindicatos de Comissários e Consignatários de Gêneros Alimenticios, do Comércio Atacadista e do Comércio Varejista de Gêneros Alimenticios. Recebidos pelo sr. Morvan Dias de Figueiredo, com êle conversaram sobre diversos assuntos de interesse da classe, inclusive libertação do comércio. A saida, um dos componentes da referida comissão, interpelado pelos jornalistas, declarou que, em sua opinião, a liberação do comércio não viria, nem parcialmente. E acrescentou: "O ministro está saturado de comércio"...

Mais tarde, o titular da pasta informou aos representantes da imprensa que estivera em companhia dos ministros da Fazenda e da Agricultura e do prefeito, estudando a questão dos preços do café, do açucar e da banha. Os preços atuais no Rio de Janeiro — salientou — são mantidos a custe de subsidios que recaem sobre o resto do Brasil. Amanhã, depois do seu despacho com presidente da Republica, em Petrópolis, comunicaria á imprensa as resoluções tomadas.

Alguem aludiu, então, á declaração feita por um dos comerciantes, tendo o ministro respondido: "Na quinta-feira, farei declarações decisivas sobre o assunto."

DR. COSTA JUNIOR
CLINICA DE TUMORES
CANCEROLOGIA RADIOTERAPIA
Rua México 98 — 4.º Tel 22—1587.

DEIXOU A FUNÇÃO DE SUPLENTE DE JUIZ DO TRABALHO

O presidente da Republica assinou um decreto concedendo exoneração ao sr. Antonio Castro Teixeira da função de suplente de juiz do Trabalho, presidente da Junta de Conciliação e Julgamento de Juiz de Fóra, da 3ª Região da Justiça do Trabalho.

INUMERAS PROMOÇÕES NA VIAÇÃO

O presidente da Republica assinou, na pasta da Viação, inumeros decretos de promoção, por merecimento e por antiguidade, nas carreiras de almoxarife, escriturario, oficial administrativo, artifice, oficial postal telegráfico, carteiro, inspetor de linhas telegráficas, mestre de linhas, postalista, postalista auxiliar, servente e telegrafista.

NOVO DIRETOR DA DIVISÃO DO FOMENTO DA PRODUÇÃO VEGETAL

Assinou o presidente da Republica decretos, na pasta da Agricultura, concedendo exoneração ao sr. José Eurico Dias Martins do cargo, em comissão, de diretor, padrão O, da Divisão de Fomento da Produção Vegetal e nomeando para substitui-lo, o sr. Alberto Ribeiro de Oliveira Mota Filho, agronomo do fomento agricola, classe L.

SABONETE
SUC de LAITUE
PERFUMARIAS
PINAUD

FALENCIAS E CONCORDATAS

J. PINHEIRO, IRMAO & CIA.

Em assembléia de credores, foi eleito liquidatario da massa falida da firma supra, o advogado Camilo Mendes Pimentel. (3ª Vara Civel).

ONOFRE ANTUNES

O juiz da 6ª Vara Civel mandou selar e preparar para julgamento o crédito impugnado do Banco Itajubá S. A., na falência da firma supra.

JOSE' DA ROCHA LOURENÇO

O juiz da 13ª Vara Civel mandou incluir no passivo dr falência da firma supra, o crédito impugnado do de Casimiro Sessa Cardoso, cômo quirografario.

DIFICULDADE NA DESCARGA DE PAPEL DE JORNAL

As providências da A. B. I.

Estiveram ontem no gabinete do Superintendente do Cais do Porto do Rio de Janeiro os Srs. Herbert Moses e M. Paulo Filho, presidente e vice-presidente da A.B.I., que ali foram tratar da angustiosa situação em que se acha a maioria dos jornais devido a demora na descarga do papel de imprensa. O Sr. Miranda Carvalho, Superintendente, depois de ouvir a exposição que lhe foi feita, mostrou-se bastante interessado, prometendo tomar as providências possiveis para a solução do assunto.

50 % DE ABSTENÇAO EM S. PAULO

S. Paulo, 28 (P. P.) — Noticias procedente do interior revelam que em algumas cidades paulistas a abstenção no pleito de domingo chegou a 50 por cento e mais. Em Ourinhos votou a metade dos eleitores inscritos. Em São Pedro Turvo, de 3.321 eleitores inscritos compareceram ás urnas sómente 1.133.

Ontem, no Senado

Votação de diversos projetos e discussão entre os senadores Prestes e Nogueira

Sob a presidência do sr. Nereu Ramos e com a presença de vinte e dois senadores, o Senado realizou a sua sessão da tarde de ontem. Não houve oradores no expediente, passando-se á Ordem do Dia, de que constava a votação de diversas matérias.

Em nome da Comissão Diretora, o sr. Melo Viana, vice-presidente da Casa, deu parecer verbal sobre o Projeto de Resolução, da autoria do sr. Ismar Gois Monteiro, que estabelece normas para o pagamento de gratificações adicionais por tempo de serviço publico aos funcionários do Senado Federal. Sobre o mesmo assunto falou o sr. Ivo D'Aquino, na qualidade de presidente da Comissão de Finanças. Submetido a votos, foi aprovado o Projeto de Resolução.

Sem discussão, foi a seguir aprovada a Proposição da Camara que assegura aos oficiais reformados integrantes da FEB o direito de ingresso automático na 3ª serie do curso das Escolas de Engenharia.

Tambem sem discussão, foi aprovada a proposição que autorisa a abertura do crédito especial de cincoenta milhões de cruzeiros para financiamento da Caixa de Crédito Cooperativo. Nas mesmas condições, foi ainda aprovada a proposição que estabelece normas para a execução da tributação unica de combustiveis lubrificantes liquidos de origem mineral, importados e produzidos no Brasil.

O sr. Luiz Carlos Prestes pediu a palavra ao ser anunciada a discussão da proposição da Camara que transfere para o Tesouro Nacional parte das emissões feitas para atender a operações da Carteira de Redesconto do Banco do Brasil, mediante resgate de débitos do Tesouro Nacional ao Banco do Brasil. Aproveitou-se de estar com a palavra e, mais uma vez, examinou a situação financeira do país, declarando que com aquela medida, agora aprovada, o Congresso Nacional sanciona mais uma emissão. Combateu, como já fizera antes, a passagem brusca da inflação para a deflação.

Do aspecto financeiro, passou o sr. Prestes ao aspecto económico, pugnando pelo aumento da produção. A esta altura, em aparte, declarou o senador Ivo D'Aquino:

— Estou inteiramente de acôrdo com v. exa. e acreditava até que seria muito util fazer uma campanha contra aqueles que estimulam a sabotagem da produção, nas oficinas, nas fábricas, nas construções, etc. Seria muito interessante que v. exa. pudesse apurar quem está fazendo a propaganda para a sabotagem.

O sr. Prestes enguliu a pilula, procurando dissolve-la através de considerações tendentes a mostrar que os comunistas não pregam a sabotagem da produção, nas oficinas, nas fábricas, nas construções, etc... "Cara Nova" é só uma brincadeira de carnaval...

De considerações em considerações, safou-se completamente o sr. Luiz Carlos Prestes da finança e da economia, quiçá da politica, passando a falar, tão só e somente, do Partido Comunista, contra o qual "os reacionarios exploram o sentimento religioso do povo brasileiro".

O sr. Hamilton Nogueira, visivelmente indignado, replicou o sr. Prestes, em aparte, dizendo:

— De facto, o povo brasileiro, derrotando os comunistas, demonstrou seu amor á democracia. O partido de v. exa. foi derrotado de norte a sul. Onde estão os...... 200.000 votos que o povo da capital da Republica ia dar ao Partido Comunista?

Quem explorou o sentimento religioso do povo foram os comunistas, com aquele cartaz ignóbil, explorando uma pretendida concordancia entre o comunismo e o catolicismo. Foi a mais torpe exploração que já se fez das relações entre comunistas e católicos, unidos, quando v. exa. sabe que os católicos repudiam completamente a doutrina marxista!

A troca de apartes entre os dois senadores se extendeu por alguns instantes, numa altitude de voz que impressionou fundamente o recinto, as bancadas e as galerias.

Acabando o sr. Prestes o seu discurso a proposição foi votada unanimemente, sem maiores vexames.

Na votação da matéria seguinte — uma proposição autorizando o Poder Executivo a abrir um crédito especial de vinte e seis milhões e cem mil cruzeiros para prosseguimento da construção de trechos ferroviários — os srs. Ivo D'Aquino e Melo Viana fizeram reparos ao facto de não conter a proposição a designação das regiões a que se destina o crédito, advertindo que negarão o seu voto, d'agora por diante, ás propostas que incidirem nessa lacuna.

Foram aprovadas a admissão de uma nova funcionária para preenchimento de vaga no quadro taquigráfico do Senado, a abertura, pelo Ministério da Justiça, de um crédito suplementar de um milhão, cento e quarenta e um mil duzentos e oitenta e nove cruzeiros para assistência a menores.

A proposição abrindo um crédito especial para pagamento de gratificações adicionais a funcionários do Congresso Nacional, por proposta do sr. Ismar Gois Monteiro foi enviada ao exame da Comissão de Constituição e Justiça, que ontem mesmo se reuniu designando o seu presidente, senador Atilio Vivacqua, para dar parecer sobre a matéria.

A segunda discussão do projeto de autoria do sr. Olavo de Oliveira, modificando a competencia do Tribunal do Juri, constava da agenda dos trabalhos da sessão de ontem, mas, por proposta do sr. Carlos Prestes, foi a mesma adiada por vinte e quatro horas, sendo incluida na Ordem do Dia da sessão de hoje.

NOS TRIBUNAIS ELEITORAIS

As providências tomadas em torno da denuncia contra o interventor no Rio Grande do Norte

O Tribunal Superior Eleitoral, em sua sessão de ontem, tomou conhecimento das acusações formuladas pelo desembargador Régulo Tinoco, presidente do Tribunal Regional do Rio Grande do Norte, contra atos praticados por ordem do interventor daquele Estado, general Rocha Lima.

Depois de examinar o assunto, resolveu o Tribunal o seguinte:

a) — comunicar os factos ao presidente da Republica, ao ministro da Justiça e ao titular da Guerra, pedindo providências imediatas;

b) — determinar a instauração de um rigoroso inquérito, para a apuração da responsabilidade criminal;

c) — mandar que reassuma o cargo de procurador o segundo promotor, que fôra arbitrariamente afastado pelo interventor.

Resolveu ainda autorizar aquele Tribunal Regional a requisitar fôrças da Aeronáutica e da Marinha, quando se fizer necessário, para garantir o cumprimento das suas decisões.

A uma consulta do Partido Social Democrático da Bahia, sôbre se um juiz afastado do exercicio do cargo para candidatar-se ao pleito deve voltar, respondeu o Tribunal que perdura o impedimento até o término da apuração.

A uma consulta da União Democrática Nacional sôbre impedimento do presidente do Regional de Mato Grosso, respondeu que está êle, de facto, impedido por ter parentes até o 3º gráu candidatos no pleito que se apura.

NO TRIBUNAL REGIONAL

Sob a presidência do desembargador Afrânio Antonio da Costa, reuniu-se, também o Tribunal Regional. Foram julgados os seguintes processos: Recurso do Partido Comunista do Brasil contra a 13ª Junta Apuradora (59ª seção da 5ª zona) — "Resolve o Tribunal conhecer do recurso e dar-lhe provimento para fazer prevalecer a decisão do juiz presidente da 13ª Junta Apuradora, que anulou as três cédulas grampeadas, mandando em consequência que dos mapas sejam descontados os votos respectivos, contra o voto do juiz Basilio da Gama. Como esclarecimento recomenda aos drs. juizes observância do art. 28 da resolução 1.338, do Tribunal Superior, segundo o qual a decisão final das deliberações das Juntas cabe ao juiz dela Presidente, contra o voto do juiz Basilio da Gama, que entendia caber a decisão final ás Juntas Apuradoras. Recomenda ainda a observância do art. 28, parágrafo 2º das aludidas instruções".

— Recurso do Partido Comunista do Brasil contra a 27ª Junta Apuradora — "Convertido em diligência para que o juiz informe sôbre a reclamação".

— Recurso do Partido Comunista do Brasil contra a 36ª Junta Apuradora (19ª seção da 12ª zona) — "Negado provimento".

— Recurso do Partido Comunista do Brasil contra a 14ª Junta Apuradora (44ª seção da 4ª zona) — "Conheceu o Tribunal do recurso por entendê-lo tempestivamente interposto, sendo que o juiz Cunha Vasconcelos Filho entendia não haver elementos nos autos para apurar tal facto. Em seguida, desprezou-se a preliminar de converter em diligência o julgamento para apresentação da ata de apuração para verificar se as cédulas resultavam de sobrecartas diversas, porque tal matéria não foi agitada na decisão, recurso ou informação, contra os votos dos juizes Cunha Vasconcellos e Basilio da Gama e desembargador Toscano Espinola, pelo voto de desempate do desembargador presidente. No mérito, deu-se provimento unanimemente para mandar contar os votos também para os candidatos".

— Recurso do Partido Trabalhista Brasileiro contra a 18ª Junta Apuradora (71ª seção da 6ª zona) — "Negado provimento para mantar a decisão que mandou contar a legenda para a Aliança Trabalhista Democrática, não tendo sido prejudicada a cédula pelo facto de abaixo haverem sido insertos os dizeres Partido Orientador Trabalhista".

Por ultimo, o desembargador Afrânio Costa comunicou ao Tribunal que a Empresa Hollerith prontificou-se a fazer, sem a menor remuneração, a apuração geral das Juntas Apuradoras pelo processo dos cartões o que importará em grandes vantagens, permitindo perfeito contrôle onde os menores erros serão convenientemente apurados.

O Tribunal congratulou-se com o presidente pela colaboração prestada á Justiça Eleitoral, tanto mais porque um serviço de tal natureza importaria em despesas superiores a Cr$ 100.000,00.

A DEFESA DO MINISTRO DA GUERRA

Fala na Camara o general Euclides Figueiredo

O general Euclides Figueiredo, ao falar ontem na Camara dos Deputados, para mostrar os serviços e expôr a fé de oficio do general Canrobert Pereira da Costa, ministro da Guerra, recebeu logo um aparte do sr. Cirilo Junior, que disse que o deputado oposicionista, naquele instante interpretava o pensamento de todas as correntes politicas, naquela Casa.

Salienta de inicio o sr. Euclides Figueiredo que promoção por antiguidade é um direito, mas promoção por merecimento, por ato de bravura, por serviço, relevante, constitui uma estimulo e é um meio de recrutamento de chefes, de que o Exército precisa. A promoção é um prêmio, nunca, porem um favor ou uma graça. Promove-se um oficial porque se torna necessário preencher um claro aberto em determinado quadro. Lê a fé de oficio do general Canrobert, que conta 32 anos e dez meses de serviço ao Exército, fora o tempo dobrado. Apresenta, em seguida, um quadro para cotejo das promoções do referido general com outros colegas, os quais aparecem designados simplesmente com o nomes: Fiuza, Agostinho, Gustavo, Osvaldo, Anor, Canrobert, M. Morais, Alcio e Estillac. Em dez anos, o oficial Canrobert foi de major e não de capitão, como afirmou o sr. Barreto Pinto, a general, rapidamente, é verdade afirma o sr. Euclides Figueiredo, mas, mais ou menos como os outros colegas de armas, cujos nomes citou.

Quando o sr. Euclides Figueiredo estava em meio da sua exposição, o sr. Aureliano Leite declara que a defesa do colega carioca era brilhante mas desnecessaria, porque o libelo era inteiramente inepto.

O sr. Barreto Pinto, conquanto o termo seja juridico, pensa que o mesmo foi empregado em sentido pejorativo, por isso protesta.

O sr. Flores da Cunha pergunta se o sr. Barreto Pinto é bacharel em direito.

— Sou — foi a resposta.

— Pois não parace.

— E V. Exa., é general? — perguntou o sr. Barreto ao sr. Flores. Este respondeu:

— Não. Sou advogado.

— Ainda bem.

Prossegue o sr. Euclides Figueiredo dizendo que teria de estender demais o discurso se quisesse ler alguns elogios, contidos na folha de serviço do general Canrobert. Lê apenas um com que o distinguiu a Missão Militar Francesa, ao deixar o sr. Canrobert, ainda como capitão, as funções de instrutor de tática geral da Escola de Aperfeiçoamento de Oficiais: "Espirito claro, ponderado e metódico; sabe ensinar e fazer seus alunos refletir. Muito conscencioso, corrige os trabalhos com praticular cuidado. O capitão Canrobert é um excelente instrutor; competente; dotado de muito bom senso; pode ser ultimamente aproveitado, quer numa escola, quer num corpo de tropa. Merece ascender rapidamente aos postos mais elevados".

Diz ainda que o oficial Canrobert jamais cortejou os poderosos. Admitiu o Estado Novo como uma fatalidade, de que talvez sentisse que melhor fora suporta-la por algum tempo, até que a Nação compreendesse, como acabou compreendendo, que aquilo havia de terminar, conforme terminou, para o que deu, por fim, o seu concurso franco e generoso. Não serviu ao ditador. Serviu á Nação, no seu modo de compreender a missão de soldado. Não ficou a dever ao chefe do governo um só favor embora tenha alcançado naquele periodo posições eminentes e galgado postos elevados da hierarquia militar. Não ficou, por isso, amarrado ao carro em que, desgraçadamente, ia sendo levado o país inteiro. Não há penhor, nem mesmo gratidão que faça do soldado um escravo, do cidadão um ser sem fibra.

Termina fazendo um apelo aos homens publicos do Brasil para que não envolvam as forças armadas em assuntos politicos. Isso importa em provocações. Foi em consequência dêsse modo de encarar os deveres das forças armadas, que deu seu apoio á recente declaração do ministro da Guerra em São Paulo: "ao Exercito não cabe empossar ninguem".

A CRISE NO GOVÊRNO REPUBLICANO ESPANHOL

Giral possivelmente será o encarregado do novo gabinete

Paris, 28 (U.P.) — A marcha do governo espanhol no exilio para a direita, a fim de incluir elementos presentemente hostís a Franco, mas que não tomaram parte no governo republicano durante a guerra civil, parece possivel no momento em que o presidente Martinez Barrio estuda a escolha do homem que tentará formar o novo gabinete.

A opinião de circulos bem informados é a de que o ex-primeiro ministro José Giral, que renunciou com o velho gabinete ontem, será incumbido da formação do governo. Todavia, não se sabe ainda que especie de coalizão ele poderá organizar. A queda do governo republicano foi provocada pelos ministros direitistas, que o consideravam não representativo da opinião anti-franquista dentro da Espanha e o acusavam de repudiar a possivel colaboração anglo-americana pelo facto de ser de tendencia esquerdista.

Esferas republicanas direitistas no exilio aprovariam não somente a inclusão no gabinete de elementos conservadores atualmente na Espanha — elementos monarquistas, militares e clericais mas tambem a eliminação dos comunistas. Ultimamente, uma proporção crescente de socialistas parece concordar na questão de eliminar os comunistas do governo. Indalecio Prieto, atualmente no Mexico, e Juan Negrin, o ultimo "premier" republicano, ora em Londres, não participaram dos recentes governos exilados. São considerados como lideres das facções socialistas divididas na questão da colaboração com os comunistas. Prieto se opõe a essa colaboração, enquanto Negrin é seu defensor.

Em declaração feita hoje, Santiago Carrillo, ministro comunista sem pasta no governo Giral, censurou os socialistas e os sindicalistas por terem provocado a queda do gabinete. Afirmou que Giral propôs a ampliação do gabinete, para incluir representantes da esquerda e da direita, e tinha planos para uma frente unica de resistencia a Franco.

ONDA DE FRIO NA EUROPA

Londres, 28 (U. P.) — A onda de frio mais intensa do inverno que açoita a Grã-Bretanha e o resto do continente europeu, veio através do canal da Mancha, ocasionando nevadas no sudeste da Grã-Bretanha pelo sétimo dia consecutivo. A acumulação da neve interrompeu o tráfego em numerosos caminhos. O lugar onde já fez mais frio na Grã-Bretanha foi a cidade de Yeovilton, Somerset, onde o termômetro desceu a 15 graus Fahrenheit. Em Londres a temperatura mais baixa registada foi de 6 graus.

Informa-se ainda que na França a temperatura desceu até 16 graus Fahrenheit e a onda de frio, que continua, já ocasionou duas mortes. Os canais na parte norte do país estão solidamente gelados, impedindo os embarques de carvão. Portugal, por sua vez, informa que o intenso frio já causou a morte de 9 pessoas. Em Lisboa nevou pela segunda vez este ano.

AS AÇÕES RESCISORIAS SÓ PODERÃO SER JULGADAS PELO SUPREMO TRIBUNAL

O primeiro caso, após a Constituição de 1946

Maria José de Magalhães Pinto, tendo falecido sua mãe, requereu ao juiz a abertura de inventario dos bens deixados por Otavio Franco de Azevedo Macedo, que falecera em estado de interdito. O extinto era sobrinho de sua progenitora.

O juiz indeferiu o pedido.

O Supremo Tribunal, em sessão de 2 de dezembro de 1941, havia decidido sobre a matéria, de acôrdo com o voto do ministro Orozimbo, considerando jacente a herença reclamada, pois o extinto havia falecido sem deixar ascendentes, descendentes ou irmãos.

Agora, d. Maria José de Magalhães Pinto, vencida na ação, propôs uma rescisoria, perante o juizo da Segunda Vara de Orfãos e Sucessões, 1º oficio. Os autos foram ao procurador Mario Acioly, que entrou com uma exceção de incompetencia de juizo, em face do art. 101, n. 1, letra k, da Constituição, que determina que cabe ao Supremo Tribunal processar e julgar originariamente as ações rescisorias, sustentando assim a declinatoria.

O caso será brevemente julgado pelo Supremo o primeiro, na espécie, após a vigência da Carta Magna de 1946.

Album poético Eucalol

DISSE — DISSE

— Muito obrigada, Clarice!
— Muito obrigada, por que?
— Você foi dizer á Alice
Tudo o que eu disse a você.

— Quem foi que disse que eu
[disse?
— Ela mesma, já se vê.
— Mas que falsa, aquela Alice
E' idiota quem nela crê.

Confesso que fiz tolice
Falei sem que nem pra que.
Mas quando eu lhe disse, disse
Que não dissesse a você.

— E ela disse, você vê!
Mas, se encontra-la, Clarice,
Não lhe vá dizer você
Que eu disse que ela me disse.

BASTOS TIGRE

Para saude: bom ar,
Agua pura, luz do sol.
Para o asseio e o bem estar
A grande trinca EUCALOL.

SABONETE TALCO
CREME DENTAL

(37187)

EXONERADO UM CORRETOR DE MERCADORIAS

Assinou o presidente da Republica um decreto, na pasta do Trabalho, concedendo exoneração ao sr. Anibal Jorge da Costa Malta da função de corretor de mercadorias no Distrito Federal.

A AMÉRICA LATINA, O ORIENTE E MARSHALL

Washington (Malcolm Hobbs, da ONA — Por via rádio-telegráfica, exclusivo para o *Correio da Manhã*) — Marshall começa seu trabalho como secretário de Estado, entre incertezas sobre o futuro do bi-partidarismo na politica externa. Há notavel unanimidade nos louvores do mundo oficial ao ex-chefe do Estado Maior. A unanime aprovação do Senado é exemplo disso. As consagrações vieram de setores tão diversos quanto Wallace e Vandenberg.

Mas, por trás disso há bastante preocupação entre as autoridades. Marshall reafirmará decerto a teoria do bi-partidarismo nas relações exteriores. A questão está na maneira como poderá levar á prática essa politica. Receia-se que Marshall se venha a revelar demasiado independente, e deliberado a assumir a liderança. Os chefes politicos sempre preferem o homem "regular", mera peça da maquinaria governamental, ao homem "independente" que pensa com a propria cabeça.

O relatório final de Marshall sobre a embaraçada situação chineza aumentou essa preocupação, ainda não revelada abertamente. Traçando uma linha de conduta sem preconceitos, judiciosa, recomendou uma politica não popular entre forças ponderaveis dos EE. UU., especialmente os circulos militares. Fez um relatório de homem independente.

É muito cedo para dizer se essa preocupação é justificada. Mas há indicios iniludiveis de primeiros choques sobre a amplitude e maneira de aplicar o bi-partidarismo.

No forum de Cleveland, Vandenberg deu seu primeiro pronunciamento como lider da politica externa do partido majoritário. Como disse Walter Lippmann: "Foi um discurso magnanimo. Vandenberg serve-se de sua nova e aumentada autoridade com extrema parcimônia e convincente sinceridade". Mas o senador republicano introduziu duas significativas inovações em seu discurso: Foi um passo alem da idéia bipartidária, quando exigiu "politica externa permanente;" e atacou asperamente a politica do govêrno no que concerne á China e Argentina. Sem dúvida, essas observações eram dirigidas tanto ao secretário Marshall, então em Honolulu, quanto ao auditório de Cleveland. Estava fixando condições relevantes para a futura cooperação republicana.

O senador já havia observado que o bi-partidarismo nunca havia abrangido as relações com a America Latina e o Extremo Oriente. A única razão para isso é que a atenção principal estava voltada para as conferências internacionais da Europa. Agora, Vandenberg reclama não só a participação na elaboração da politica para com a China e a Argentina, como uma modificação dessa politica.

A politica norte-americana na China tem sido criar um país unificado, unindo as forças do Kuomintang e dos bolchevistas. Vandenberg exige completo apoio ao Kuomintang e exclusão dos bolchevistas.

Na America Latina, os EE. UU trabalham pela unidade hemisférica, nas condições assentes em Chapultepec, que exige que cada republica americana se liberte das influências nazis. Adiamos a conferência interamericana para formular o pacto de defesa, até a Argentina se ajustar a esta condição. Sob a liderança de Braden, temos assumido posição de "dureza" para Peron. O embaixador na Argentina desaprova. Em Cleveland, Vandenberg reclamou imediata conferência interamericana. Byrnes, da mesma tribuna, reafirmou a politica para com a Argentina.

A grande questão está em como Marshall responderá ás exigências de Vandenberg. Os que conhecem Marshall duvidam que dê plena aprovação á essas exigências. A atitude de Vandenberg para a China está em contraste direto com as conclusões de Marshall. É tambem possivel que Marshall, sendo um homem flexivel, não concorde com politica externa "permanente". É mais provavel que sinta a necessidade de grande adaptividade, em vez de maior rigidez nas negociações internacionais.

AVIAÇÃO

Quase pronto o maior avião terrestre do mundo

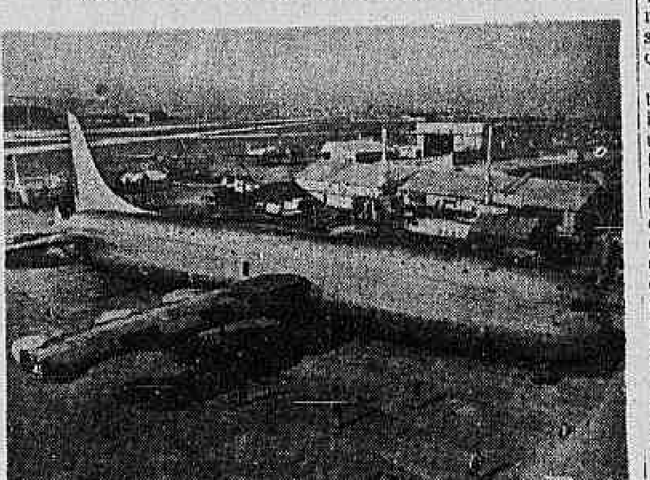

Washington (SIH) — O XC-99 das Fôrças Aéreas do Exército, o maior avião terrestre do mundo já foi tirado da linha de montagem e colocado no pátio de experimentação, a fim de serem instalados o trem de pouso e as seções exteriores das asas. Nenhum dos edificios da fabrica é suficientemente espaçoso para alojar este gigante com o trem de pouso instalado, ou suficientemente largo para o acomodar com as asas montadas.

Versão de transporte do B-36 Convair que realizou o seu vôo inicial em agosto do ano passado, o XC-99 de dois andares, tem 230 pés de envergadura e 182,5 de comprimento. A superficie da cauda tem 57,5 pés. Esta aeronave transportará 400 soldados, 335 doentes ou 100.000 libras de carga. Tal como o B-36, é movido por seis motores Pratt-Whitney de 3.000 cavalos-vapor do tipo propulsor que acionam hélices de passo reversivel com 19 pés de diâmetro.

O peso bruto do XC-99, segundo os calculos, será de 265.000 libras. Terá o raio de ação maximo, com a carga completa, de mais de 8.000 milhas e será capaz de desenvolver velocidade superior a 300 milhas por hora. Nos vôos cobrindo tão grandes distâncias exige uma tripulação de cinco homens e um número igual de tripulantes substitutos.

Os bordos de ataque e as extremidades das asas, assim como os lemes de direção, as hélices e as montagens interiores, ainda não foram instalados. Para poder realizar vôos experimentais, o XC-99 passará por um extensivo periodo de testes em terra.

NOTICIAS DO MINISTERIO DA AERONAUTICA

Atos do ministro. — Por necessidade do serviço, o ministro assinou os seguintes atos: exonerando das funções de comandante do 5º Grupo de Bombardeio Médio e classificando no Q.G. da 5ª Zona Aérea o tenente coronel aviador Rube Canabarro Lucas; exonerando o aspirante navegador da reserva convocado Waldir Godinho das funções de instrutor de navegação, radio e meteorologia do II Grupamento do CPOR Aer., em virtude de ter sido licenciado do serviço ativo da FAB, e nomeando o aspirante Paulo Batista de Andrade para seu substituto; transferindo da Base Aérea do Recife para a Base de Canoas, o 2º tenente IG Hermilio Tavares da Silva, e desta base para aquela o 2º tenente IG Milton Castro, da Escola de Aeronautica para a de Especialistas o 2º tenente fotografo da reserva convocado Antonio Arruda Camara Filho, do Q.G. da 1ª Zona Aérea para a Base de Natal, o aspirante a oficial da reserva convocado Carlos Machado Borges, do Quadro de Mecânicos de Meteorologia; classificando na Base do Recife, o 1º tenente IG João Clementino de Barros; e transferindo do 2º para o 3º Regimento de Aviação, o 2º tenente aviador Jaime Silveira Peixoto.

Capelães designados para estágio — O ministro assinou portarias designando os padres capelães Antonio Monteiro de Barros e Geraldo Batalha, para fazerem um estágio de dois meses, respectivamente, nas Bases Aéreas do Galeão e de Santa Cruz.

Numerados os parques — Em aviso de ontem, o ministro determinou que passem a ter as numerações de 84, 85 e 86 os parques aeronauticos de Belem Recife e Pôrto Alegre.

Chamado á D.P. — A Diretoria do Pessoal convida a comparecer, dentro do expediente do Ministerio, á rua México 74, 4º andar, uma pessoa da familia do segundo tenente aviador da reserva convocado Renato André Mundine, já falecido.

ABERTO O VOLUNTARIADO

São Paulo, 28 (P. P.) — Foi aberto o voluntariado para a Base Aérea de S. Paulo.

CONDUZIA EQUIPAMENTOS SECRETOS

Albuquerque, Novo México, 28 (A.P.) — As autoridades do aeródromo de Kirtland revelaram que o "B-29" que caiu ontem naquela base, pouco depois de ter decolado conduzia á bordo varios equipamentos secretos. Dois membros da tripulação de 12 homens foram retirados dos destroços do aparelho ainda com vida, mas um deles faleceu mais tarde no hospital.

ULTIMAS ESPORTIVAS

O PENAROL VENCEU POR 1 x 0

Montevidéu, 28 (U. P.) — Após luta renhida, em que o esquadrão brasileiro do Palmeiras dominou bôa parte das ações nos dois tempos, a partida de futebol, ontem disputada no Estadio Centenário, terminou com a vitória do Penarol por 1 X0, goal de Obdulio Varela batendo falta máxima no ultimo minuto de jogo.

Sob as ordens do juiz argentino Fortes, as duas equipes alinharam-se assim: **Palmeiras:** — Oberdan, Caieira e Turcão; Og Tulio e Fiume; Lula, Arturzinho, Neno, Lima e Canhotinho.

Penarol: — Maspoli, Lorenzo e Sanguinetti; Gonzales, Obdulio Varela e Prais; Ortiz, Pinero, da Silva (Cabeção), Schiaffino e Vidal. A saida foi dada ás 21 horas e 58 minutos.

Uma fôrça que não póde ser menosprezada

(Por S. Chavkin, exclusivo para o "Correio da Manhã")

Nova York, (O N A) — As eleições brasileiras vêem sendo observadas muito atentamente pela América Latina e pelos EE. UU., porque, não obstante as fanfarras da Argentina, é pelo Brasil que o futuro da América Latina terá que ser modelado. Roosevelt estava tão convencido da fôrça potencial desse país que declarou certa vez que, se ainda fôsse jovem, iria para o Brasil, "o país do futuro".

O país tem uma superficie maior do que a dos EE. UU. e uma população de 44 milhões de habitantes, isto é, mais de três vezes a da Argentina. Além disso, durante a guerra, da qual participou ativamente, enviando tropas para o ultra-mar, construiu uma formidável fôrça armada, principalmente á base da lei de empréstimo e arrendamento. Só sua fôrça aérea adquiriu aos EE. UU. 2.500 aviões.

Assim, é uma fôrça que é preciso levar em consideração. Atualmente, entretanto, é descrito como um sonolento gigante, que se esfôrça para pôr seu corpo em movimento, deslocando matérias primas do interior de suas imensas artérias fluviais, construindo uma rêde de estradas, e, acima de tudo, fazendo subir o nivel da vida o suficiente para libertar os brasileiros da ameaça diária da fome.

Durante 15 anos, enquanto perdurou a ditadura de Vargas, a crise nacional foi dissimulada por uma cortina de censura. Quando Vargas foi forçado a deixar o poder, em 1945, o véu rasgou-se, afinal. E o que veiu á tona não era nada agradavel de vêr-se. Descobriu-se que as decantadas leis trabalhistas não trouxeram beneficio algum á população agricola, que sofria de toda uma série de doenças resultantes da má assistência sanitária e da desnutrição. Enquanto os homens de confiança de Vargas viviam em fantástico luxo no deslumbrante Rio de Janeiro, os camponeses estavam, literalmente, na mais absoluta miséria. Os anos de descaso na construção de estradas e de comunicações determinaram uma profunda crise nacional de distribuição. Enquanto nalgumas regiões do país os viveres apodrecem particularmente devido á feliz colheita do ano passado, outras passam fome devido á falta de meios para transportar esses viveres.

As estradas de ferro, que sempre andaram em máu estado, pioraram alarmantemente durante a guerra, quando não se podiam obter acessórios para reparos. A maior parte do total de 4.000 locomotivas do país tem entre 25 e 50 anos de uso, de modo que as interrupções do serviço são constantes. A crise de estradas pavimentadas é de tal vulto que o país dispõe apenas de 7.000 milhas de tais artérias, enquanto que os EE. UU. dispõem de ...... 1.600.000 milhas.

Durante a guerra, o país deu prioridade aos artigos estratégicos de que Tio Sam carecia, sacrificando muitos dos artigos essenciais á sua vida para esse efeito. Consequentemente, conseguiu amontoar saldos nos EE. UU. no valôr aproximado de 600 milhões de dolares. Com esse dinheiro, o Brasil esperava fazer as compras necessárias para expandir sua economia. Mas quando a guerra acabou, o país descobriu que não contava com nenhuma prioridade para obter as mercadorias do após guerra nos EE. UU. Além disso, quando o tabelamento de preços foi suspenso nos EE. UU., o Brasil, como muitos outros paises latinos americanos, verificou que seu poder aquisitivo, resultante dos seus saldos, havia sido cortado em mais de 43.

O ressentimento contra os EE. UU. estalou não somente entre os operários, que viram seus salários reais baixarem, em consequência da subida vertiginosa dos preços, mas também entre os industriais nativos. Deve-se em parte a essas circunstâncias que os comunistas tenham conseguido os pontos eleitorais que estão marcando, arrastando não somente os votos dos operários, mas também os de muitos membros da classe industrial em ascendência.

AUMENTA A PRODUÇÃO CARBONIFERA FRANCESA

Paris — A extração carbonifera francesa em 1946, passou de 49 milhões de toneladas, ou seja um aumento de 14 milhões de toneladas sôbre a de 1945.

A produção média mensal de 1946 elevou-se a mais de 4.100.000 toneladas, tendo mesmo excedido, durante o mês de outubro, a média mensal record de 1929.

Graças ao esfôrço dos mineiros, os resultados do 2º semestre de 1946 foram superiores aos do 1º semestre. A produção passou de ....

A POLÔNIA, VISTA PELA RÚSSIA

Moscou, 28 (D. Brown, da R.) — A Russia defenderá a manutenção das atuais fronteiras da Polonia, no Conselho dos 4. Tal atitude foi recentemente reafirmada na imprensa; 3 meses antes da conferencia, começou uma série de artigos.

"Não ha duvida de que as tentativas anglo-americanas de interferir na Polonia, visam uma revisão de fronteiras em favor da Alemanha" O "Estrela Vermelha", enumera os beneficios recebidos pela Polonia com as decisões das conferencias de Berlim e da Criméa. Diz que a atual fronteira é de 400 quilometros em vez de 1 900 estabelecidos em Versalhes, e segue o curso natural dos rios; substituido a estreita faixa do "Corredor Polonês", entre territorios alemães, a Polonia recebeu largo territorio com saida para o mar, tendo 3 grandes portos e 14 menores.

Acentua que foram "devolvidos" á Polonia, 104.680 quilometros quadrados; as melhores forças da Polonia se uniram para isso, e o Exército russo deu á empresa auxilio decisivo. A Silésia é abundante em riquezas naturais, tem muita metalurgia e industrias; era a 2ª grande base industrial alemã. Outros territorios devolvidos não são tão ricos, mas desempenham papel de maxima importancia no fortalecimento da independencia polonesa e seu desenvolvimento econômico. O aumento da terra cultivavel em 6 milhões de hectares, pôs fim á secular fome territorial do lavrador polonês, possibilitando rapidas e esplendidas reformas.

A população polonesa nos territorios não atingia 800 000 quando foram reintegrados a Polonia. Em outubro de 1946, mais de 4 000 000 ou 1/5 da população total do país havia se transferido para os novos territorios. A maioria dos repatriados foi encaminhada para localidades agricolas. A cada familia lavradora repatriada foi dado um pedço de terra, entre 7 e 15 hectares, e auxilio pecuniario.

Dezenas de centros industriais abandonados há muito, retornaram á vida. 1 universidade, 1 faculdade de medicina, 3 escolas politécnicas, 108 escolas sindicais, 178 escolas secundarias, 4.000 grupos escolares, 1.000 jardins de infancia, 130 lares infantis, bibliotécas, salas de leitura, etc, satisfazem as necessidades culturais.

Anunciando estes "beneficios" e dando enfase ao "facto consumado", "Estrela Vermelha", acrescenta: "Um territorio, maior que muitos paises europeus, tornou-se parte organica e inseparavel da Polonia.

Esse exito enraivece Churchill e outros fazedores de guerras, cada vez mais insistentes numa revisão de fronteiras a favor da Alemanha. A propaganda contra a Polonia visa tornar mais atrevidos os grupos imperialistas alemães e fortalecer a posição dos elementos anti-democráticos na Polonia. Essa campanha adquiriu feição mais odiosa depois do discurso de Byrnes em Stuttgart, posteriormente aprovado por um representante do Foreign Office. Isso pareceu aos poloneses ameaça a sua existencia nacional e incentivo a "aventuras" contra o sistema polonês.

O Partido Agrario Polonês, recusando se desligar de seus patrões estrangeiros para agir contra os bandos fascistas do exterior, desmascarou-se mais uma vez revelando ser um agente do traficante de guerras, o partido da reação polonesa. O povo da Polonia está convencido de que o caminho do P. A. P. significa subordinação ao capital anglo-americano e concessões aos imperialistas alemães".

NUMEROS OFICIAIS

Varsovia, 28 (R.) — Oficialmente, são os seguintes os resultados das eleições de 19: Bloco do Governo, 394 cadeiras; Partido Camponês, 28 cadeiras; Partido Trabalhista, 12 cadeiras; Dissidentes, 7 cadeiras; Catolicos Independentes, 3.

DIA 7 SEXTA-FEIRA

BAILE das AMÉRICAS

à fantasia

NO HOTEL-TERMAS Quitandinha

Sob o patrocinio de S S A A. I I.
as Princezas
ESPERANZA e TERESA
Bilhetes já á venda

Todas as noites jantares dansantes no "NIGHT-CLUB" DO LAGO, o mais encantador recanto noturno da "saison"

CONDUÇÃO E HOSPEDAGEM: TEL. 42-6190

ATROCIDADES VIETNAMESAS

Marselha, 28 (François Cassini, da U. P.) — Varias centenas de civis e soldados feridos que regressaram da Indochina a bordo do navio de passageiros "Pasteur" alegaram que dezenas de homens, mulheres e crianças franceses foram torturados e massacrados pelos soldados vietnameses durante a luta que se trava naquela colonia.

Os Passageiros, que desceram neste porto á noite passada, disseram que os piores incidentes se registaram em Hanoi, nos primeiros dias da revolta e foram levados a cabo por grupos suicidas do exercito de Viet-Nam. Muitos dos viajantes declararam que nos dias que se seguiram ao irrompimento da luta, a 19 de dezembro, os pelotões suicidas atacaram residencias de franceses. Uma passageira, que assistiu á morte de toda a sua familia, disse que os suicidas, denominados "Tu-Ve" usaram os canos de esgoto para penetrar no centro da cidade. Acrescentou que os vietnameses atacavam com granadas de mão e depois entravam nas casas para incendiá-las. Disse ainda que os seus filhos foram serrados e feitos em pedaços. Os homens foram embebidos de gasolina e incendiados. Declarou a informante que o mesmo foi feito com as mulheres depois de raptadas e torturadas. Ela conseguiu escapar, ocultando-se num poço, no jardim. Muitos passageiros declararam que viram soldados japoneses entre os pelotões suicidas.

Revelações estatisticas

Alto nível de vida em Buenos Aires

Nova York, 28 (U. P.) — Para demonstrar a existência de um alto nivel de vida e o amplo poder aquisitivo na zona metropolitana de Buenos Aires várias empresas norte-americanas completaram extenso estudo estatistico na capital Argentina, no qual são fornecidas cifras e percentagens minuciosas sôbre o modo de viver e o estado econômico da população assim como da capacidade de seus habitantes como mercado de produtos industriais.

O relatório consiste em quase 200 páginas, tendo sido elaborado sob os auspicios da Export Advertising Association, a qual escolheu Buenos Aires, "por se tratar de um mercado de extrema importância assim como um dos melhores mercados metropolitanos da América do Sul".

Foi efetuado intenso trabalho de interrogatório diréto das familias segundo os métodos utilizados pela Gallup Pool e também foi utilizado um processo de seleção cuidadosa das familias em todas as esferas sociais e econômicas. Foram realizadas 2.030 familias em cada um dos vinte distritos e em oito bairros residenciais.

Em geral demonstra o relatório, entre outras coisas, que o desemprego práticamente não existe em Buenos Aires onde cada familia tem certa margem cada mês, depois das "despesas permanentes" para fazer compra de artigos de luxo e outros objetos visando a comunidade do lar. Salienta ainda o relatório que o nivel educativo está aumentando e que 99% das casas dispõem de luz elétrica. Destaca ainda que os comerciantes norte-americanos poderão encontrar um rico mercado para seus produtos nos três e meio milhões de habitantes de Buenos Aires.

O relatório foi distribuido em quantidade limitada e vendido apenas aos sócios da Export Advertising Association por 230 dólares cada exemplar.

O relatório divide as familias segundo a receita, em cinco classificações alfabéticas, começando pela letra "A" com uma receita mensal de 1.300 pesos e uma despesa de 1.005 pesos, deixando um saldo de 295 pesos para a compra de artigos de luxo. As familias compreendidas nessa classificação constituem 2.4% do total. Representam 11.9% as familias que ganham de 650 a 1.299 pesos por mês, indo as despesas em média de 500 a 900 pesos. 17.9% ganham de 420 até 649 pesos com despesas mensais em média de 421 pesos. 40.7% ganham de 260 até 19 pesos e os restantes de 260 pesos para menos.

Referindo-se ao nivel educativo do povo afirma o relatório que o govêrno prestou grande atenção ao problema da educação, sendo as crianças em geral mais educadas que seus pais. Entre os adultos 75% completaram o curso primário enquanto cêrca de 15% completaram os estudos secundários e 2,6% completaram cursos universitários.

Caberá ao povo decidir

Concedida virtual independência á Birmania

Londres, 28 (Harold Guard, da U. P.) — Attlee declarou, nos Comuns, hoje, que o seu governo deu á Birmania a oportunidade de escolher entre permanecer no Commonwealth britanico ou abandona-lo, mas Churchill, lider da oposição conservadora, disse que o plano significa tão somente que a Grã-Bretanha perderá a Birmania depois de ali ter feito sacrificios.

Attlee declarou que a Grã-Bretanha concordou em que a Birmania alcançará a liberdade e a independencia "dentro do periodo de tempo mais curto possivel", acrescentando que compete ao povo birmanês decidir se deverá permanecer dentro do Commonwealth. O "premier" apresentou um esboço dos meios de transição pelos quais a Assembléia Constituinte birmanesa a ser eleita em abril, elaborará nova Constituição do país, mas continuarão durante esse periodo os emprestimos britanicos para reparar os danos de guerra, bem como outros meios de assistencia financeira.

A essa altura, Churchill comentou: "Primeiro pagamos e depois saimos", ao que respondeu Attlee: "A faculdade de logica do nobre cavalheiro parece tê-lo abandonado. Não há decisão de sair. Não há decisão de pagar para o futuro. Há pagamentos provisórios, em forma de empréstimos". Churchill pediu a Attlee que providencie um debate da Camara sôbre "essa transação desalentadora". Attlee declarou que o debate será realizado depois que a delegação birmanesa regressar ao seu país.

Os delegados birmaneses declararam a este correspondente que desejavam esclarecer que a declaração de Attlee não excluia a procura de mudanças não previstas pelas clausulas do acordo para o periodo de transição. Afirmaram que será tarefa da nova Assembléia Constituinte determinar a Constituição da Birmania, dentro de um ano, que é o periodo limite para que o povo birmanês obtenha a sua independencia.

Depois das eleições de abril para a Constituinte, o governador nomeará um Conselho Legislativo de cem membros escolhidos dentre os eleitos para a Assembléia. O Conselho Executivo do governo birmanês constituirá o gabinete interino enquanto Londres nomeará um alto comissario. O governo britanico dará todo apoio ao pedido da Birmania para ingressar na Organização das Nações Unidas, ao passo que a retenção ou uso das forças inglesas na Birmania, depois de elaborada a Constituição, será assunto de futuras negociações. Entrementes, as forças britanicas ficarão sob comando proprio e as forças birmanesas, subordinadas ao governo do país. Por outro lado os governos birmanês e britanico procurarão unificar as areas fronteiriças, ponto esse que não entrou no acordo. Para isso será realizada em começos de fevereiro uma conferencia especial para averiguar os desejos das tribus das fronteiras.

O governo britanico concordou em principio, em que a Birmania terá autonomia financeira e se levar a cabo um estudo conjunto da situação financeira.

A DESFORRA DOS GENERAIS

NOVA YORK, via rádio — Sabia-se que Byrnes estava enfermo e não tardaria a deixar o cargo; mas quando isso ocorre ninguém crê que a doença seja a única razão para que o país encontre de súbito um general ao leme das suas relações exteriores. Para muitos, isto retifica o episódio de Fulton, quando Truman prestigiou com sua presença o discurso em que Churchill propôs a aliança anglo-americana para fazer frente à ameaça que se incuba atrás da "cortina de ferro". Todos sabem dos surdos protestos de Marshall com respeito ao incidente de Fulton, ninguém ignora que seus antagonismos com Churchill, durante e depois da guerra, foram de ordem militar, política, diplomática e até sentimental. Com um veto formal, "qualquer menos Marshall", Churchill arrebatou o comando da invasão da França ao chefe do Estado Maior, que indicou então Eisenhower.

Marshall vai para o Departamento depois de 13 meses como "enviado especial" do presidente na China, mas com a experiência diplomática de seu estreito contacto com Roosevelt, sua assistência à elaboração da Carta do Atlântico e às conferências de Casablanca, Teeran, Ialta e Potsdam; e dos vínculos assim estabelecidos com estadistas do grande taboleiro: vínculos cordiais com todos menos com Churchill. Talvez por isso Stalin saiu dos marcos protocolares para mostrar deferência por Marshall. Um cronista fala da surpresa com que viram, certa ocasião, o homem do Kremlin dar volta a uma mesa de banquete para ir solicitar a Marshall um autógrafo no "menu".

Mas Marshall chega também ao posto de Byrnes no momento em que Montgomery proclama a fraternidade dos homens das armas na sua missão diplomática a Moscou, onde outro general, Bedel Smith, é embaixador dos Estados Unidos. Assim, na paz, os generais adquirem na política internacional uma preponderância de que careceram durante a guerra. A desforra agora é completa.

E' natural que essas coincidências dêem margem à tôda espécie de conjeturas; e vem junta a renúncia de Baruch na Comissão Atômica, de Winant do Conselho Econômico Social, de Austin do de Segurança, e os senadores Vandenberg e Connally expressam desejo de não continuar na delegação americana à ONU.

Tudo isso se acumula nos dias em que se instala um Congresso republicano disparando fulminantes rajadas antibolchevistas. O mais fácil pareceria, pois, deduzir que tanta modificação envolve modificação política, e que a presença de um militar no Departamento de Estado notifica a Moscou firmeza ainda maior que a de Byrnes. Mas o oposto parece ser a verdade. Marshall continuará a política de Byrnes. E, se a posição a respeito de Moscou se alterar, o mais provável é que seja para cordialidade maior.

Os bolchevistas desconfiavam de Byrnes, embora reconciliado com Molotov; juntaram-se no côro de aplausos que recebe o general. Perdoam-lhe tudo o que disse no seu relatório da China contra os bolchevistas.

Tôda a imprensa está com Marshall; mas alguém adverte certa inquietude nas fileiras conservadoras anti-russas. Contudo, só um editorialista avançou até agora uma crítica, em forma de pergunta: "A solução proposta por Marshall para a China não é a mesma que as democracias aceitaram na Polônia, Bulgária, Rumânia e Iugoslávia? E quais têm sido os resultados?" Seria êrro pensar que uma política amistosa com a Rússia o será também para os comunistas. Pelo contrário. A nova cordialidade Moscou-Washington coincide com um recrudescimento tal da arremetida antibolchevista no país, que o "Daily Worker" a qualifica de mais perigosa que a de 1920.

O mais provável é que na nomeação de Marshall não haja propósito internacional. Byrnes estava realmente enfermo, quando apresentou sua renúncia em 16 de abril; piorou depois. Era suicídio prolongar seus 18 meses à frente do Departamento. Tendo de substituí-lo, é explicável que o presidente pensasse no "maior americano vivo", como disse uma vez de Marshall.

Quando em novembro de 1945 o condecorou com a Medalha de Serviços Destacados, disse: "Numa guerra sem paralelo, em magnitude e horror, milhões de americanos prestaram a seu país destacados serviços; e o general George Marshall lhe deu a vitória".

Nada há de estranho que chame agora, para consolidar os frutos ainda não perdidos da vitória, o líder que transformou o exército de 170.000 homens, amorfo e mal equipado, que comandava em 1938, na primeira fôrça armada do mundo, com 8 milhões de homens, em 1945.

Constitucionalmente, Marshall está agora em primeiro lugar na sucessão presidencial; já se fala de que chegue a essa posição também politicamente, e Truman, talvez o pensasse quando o chamou. Terá 67 anos nos dias da contenda presidencial de 1948, e nada augura mudança na sua perfeita conservação. Descende do grande Hohn Marshall, que deixou fundos vestígios na vida da República; embora nascido em Uniontown, Pennsylvania, pertence a uma família de Kentucky da mais pura tradição democrtica. Não faltam democratas que pensem em Marshall como capaz de conter em 1948 a avalanche republicana triunfante em 1946. Seria um vínculo de união entre os democratas de Roosevelt e os de Truman; seu prestígio, na opinião independente que decida as eleições, é inegável.

Embora nunca atuasse na política, tem mostrado possuir personalidade indispensável a um líder de massas. Não tem muitos amigos entre os generais de alta graduação, mas é venerado entre oficiais e soldados.

Roosevelt o nomeou chefe do Estado-Maior em 1939, preterindo todos os majores-generais.

O general Hagood escreveu sôbre a maestria com que o tenente Marshall desempenhava missões difíceis na Primeira Guerra.

O general Franklin Bell declarou, há 20 anos: "Prestem atenção ao tenente Marshall; é o maior gênio militar dos Estados Unidos desde Stonewall Jackson". — Mas Stonewall Jackson foi vencido na guerra civil...

Carlos Dávila

RENOVAÇÃO

Agora, é o *perplexing*. Os políticos do P.S.D. ainda não voltaram a si da derrota, embora esta, aliás, já estivesse sendo esperada por quase tôda gente.

A queda em São Paulo, em Minas e no Distrito Federal, provável no Ceará, Paraíba e, quem sabe, em Pernambuco, reduziu a famosa maioria de que tanto enchia a boca o sr. Nereu Ramos. Revelou afinal que êsses homens não ganharam em 2 de dezembro de 1945 senão porque dispunham da máquina governamental. O povo não havia tomado consciência de que a ditadura havia, realmente, sido deposta.

Se as eleições para presidente da República tivessem sido disputadas agora, a vitória do Brigadeiro Eduardo Gomes não poderia falhar. E isso significa uma alteração sensível no panorama político nacional.

Os quadros enfim começam a renovar-se. O partido formado no seio do govêrno é o primeiro a esfacelar-se pois dentro dêle se aninhavam tôdas as sobrevivências do passado.

E por isso mesmo é que a U.D.N. saiu das urnas reforçada, com algumas vitórias a assinalar. No entanto, na medida em que o P.S.D. sente o amargor da derrota e suas fôrças se dividem e perdem as posições, nessa mesma medida o govêrno precisa quanto antes preencher o vácuo aberto, com uma nova base majoritária. O partido oficial, nascido no bojo da ditadura, não resistiu às intempéries, muito menos aos sopros da viração democrática. Mas no Brasil um govêrno não pode viver sem um partido que o sustente ou lhe dê uma definição política.

Com os destroços do P.S.D., porém, o general Dutra não poderá refazer essa base política de que necessita. Os políticos dessa grei tateiam espantados com a reviravolta do eleitorado. Não sabendo explicar, ao menos compreender o fracasso nas urnas, exorcisam as iniciais de seu partido como se dessem azar. Querem novas iniciais, e daí surgirem com a idéia de um "novo" partido, e ainda por cima "socialista". Trata-se, dizem, de fazer uma "frente única anti-comunista" e sob êsse pretexto querem ver se iludem mais uma vez o povo.

O problema porém não é de pintar numa legenda outro nome. É de renovar os quadros e deixar aos mais capazes, aos que têm confiança na democracia a tarefa de conduzir o Brasil, que se cura da opressão. A U.D.N. não pode abrir mão de sua vitória, para ir atrás de ditatoriais despedidos à fôrça.

* * *

Crescem-lhe as responsabilidades. Chegou a hora da U.D.N. transformar na prática os ideais aprovados na Constituição.

TÓPICOS & NOTÍCIAS

O TEMPO

Previsões para o Distrito Federal — Tempo encoberto, com chuvas. Temperatura estavel. Ventos do quadrante sul, com rajadas frescas. Maxima, 23º1; minima, 22º1. (Serviço de Meteorologia do Ministerio da Agricultura).

Crise de habitação

A crise de habitação, longe de desaparecer ou atenuar-se depois da guerra, tende a se agravar cada vez mais no Rio de Janeiro, por efeito do aumento constante da população e da baixa que se está verificando no ritmo das construções civis.

Entre os materiais de maior carência, avulta o cimento uma vez que a nossa produção é insuficiente para o consumo. Assim, particulares e o próprio govêrno, vêm importando cimento estrangeiro das mais diversas procedências. Para não aumentar a crise, as autoridades vinham isentando de há muito êsse material do pagamento de direitos, com a prorrogação sucessiva do respectivo decreto.

Agora, no entanto, cabe ao Congresso e não mais ao govêrno aquela medida legislativa. Neste sentido, o ministro da Fazenda já encaminhou há meses uma mensagem ao Congresso, solicitando seja prorrogada a isenção de direitos enquanto perdurar a crise. Naturalmente que não é para benefício exclusivo dos importadores, como no caso dos gêneros alimentícios. Contudo, o Congresso, devendo encerrar agora os seus trabalhos para só reabrí-los em março, naturalmente não terá mais tempo para discutir e votar o caso, e bem se pode imaginar o que ocorrerá com as construções ameaçadas de paralisação pela falta de material.

Aliás, também o govêrno vem seguindo neste terreno uma política pouco compreensível. De um excesso, que eram os institutos e autarquias a financiarem escandalosamente obras suntuárias, que se transformavam, às vezes, em verdadeiras negociatas, passou-se ao excesso oposto, que é a suspensão total dos mesmos financiamentos.

Muitos edifícios ficaram com as suas construções suspensas, muitos outros, em projeto, não chegaram sequer a ser começados. Caiu assim sensivelmente o ritmo das construções civis, numa cidade que se debate em terrível crise de habitação, ao mesmo tempo que as autarquias e institutos foram desfalcados nas suas rendas, que provinham em grande parte dos juros dêsses empréstimos.

O problema da habitação é dos que estão a exigir providências decisivas para que não assuma mais tarde, proporções desesperadoras.

Erro de visão

A propósito das últimas eleições em São Paulo é oportuno lembrar um fato. No domingo, 29 de dezembro realizou-se no vale do Anhangabaú um comício em favor da candidatura do sr. Ademar de Barros. Segundo propalou êste candidato, deveriam ter ali comparecido 120,000 pessoas. A afirmação foi categoricamente desmentida na Camara pelo deputado Aureliano Leite, que se estribou na opinião de um périto, o qual, casualmente, jantava próximo de si, no Automovel Clube. Era um engenheiro da Prefeitura, dr. Baptista de Almeida Prado, que calculou "aritméticamente geométricamente", no local a presença de 8,000 pessoas. Houve mais: o dr. Aureliano Leite invocou a polícia de São Paulo e o testemunho do interventor dr. Macedo Soares, que igualmente, avaliaram a massa popular em 8.000 pessoas.

Houve acôrdos nas cifras... Com elas na mão, o deputado foi à Camara e declarou que na campanha do sr. Ademar de Barros havia mais charlatanismo do que outra coisa, sendo sua impressão a de que o Partido Comunista comprara um bonde..

Essas afirmações foram tomadas na devida conta. Mas eram precipitadas. Realmente o engenheiro, interrompendo um jantar do Automovel Clube para medir o vale irregular do Anhangabaú àquela hora da noite, e deduzindo "aritméticamente e geométricamente" que o comício do dia 29 de dezembro poderia ter reunido no máximo 8.000 pessoas, só convenceu os que não conhecem o local de topografia complicada. Os outros deram de ombros e deixaram o barco correr. Mesmo porque nem todos os espectadores daquele comício estavam no Automovel Clube. Havia muita gente, inclusive daqui, que viu a multidão ali reunida e não engoliu a avaliação "matemática" do engenheiro com a mesma satisfação gastronomica.

O deputado falou no dia 7 do corrente, na Camara. A essa hora, o sr. Ademar de Barros, segundo registro publicado no número de sexta-feira pelo "Correio Paulistano", já reunia, só na capital do Estado, mais de 100.000 sufragios.

A vitória do sr. Ademar de Barros não trará nenhum consolo ao grande povo de São Paulo. Ha de fazê-lo apreensivo e triste. Mas o perito do deputado Aureliano foi de uma infelicidade lamentavel.

Conservação de estradas

A política de governar abrindo estradas não é má, sobretudo num país como o nosso, onde não há mais de 22 metros de estrada por quilômetro quadrado.. Mas se abrir estradas não é máu, conservá-las é melhor ainda. O govêrno federal, nos últimos anos tem aberto algumas estradas, sendo já bem apreciável a rêde que a Inspetoria de Obras contra as Sêcas estabeleceu no Nordeste, que conta hoje mais de 5.400 quilômetros de rodovias. No sul, a rêde federal não excede de dois mil. Mas se êsses dois mil quilômetros estivessem bem conservados, como seria bom!... Nesta época das águas uma viagem pela estrada Rio-São Paulo até Rezende, por exemplo, é verdadeira tragédia.

O Departamento Nacional de Estradas de Rodagem iniciou novo programa de atividades e nos promete pavimentar, até 31 de outubro dêste ano, a referida rodovia até Barra Mansa. Vamos ver.

São Paulo recebeu, há dias, dêsse Departamento, 71 milhões de cruzeiros para abertura de estradas.

Por que não emprega parte dessa contribuição para pavimentar a estrada Rio-São Paulo, de Cachoeira para cima até, um dia, êsse melhoramento chegar à capital do Estado?

A alegação de que só se deve pavimentar uma estrada depois que ela suportar um tráfego de mais de trezentos veículos por dia, pode ser muito interessante para os técnicos...

Acreditamos que, no caso contrário, de menos de trezentos veículos-dia, a pavimentação só poderia atrair mais veículos e dobrar, em pouco tempo, o tráfego. E agora, pelo preço por que estão automóveis e caminhões, quem se anima à aventura de metê-los por aí, mesmo na estrada Rio-S. Paulo?

Em março próximo, vai realizar-se em São Paulo uma Conferência de autoridades rodoviárias de todo o país, na qual se estabelecerá, de certo, mais aproximação entre os que tratam de estradas de rodagem. Se se pensasse mais na conservação das estradas estaduais dando-lhe mais atenção, o êxito da reunião estaria desde já assegurado...

Não vale a pena abrir estradas para servirem apenas em alguns meses por ano ou com ligeiras intermitências. Estrada aberta é para o ano todo, e não como se observa no momento, aqui mesmo nas proximidades da capital do país.

Resta-nos a esperança de que o Departamento comece, afinal, a encarar o problema de modo mais prático e objetivo.

Os parlamentares de 1937

Nos debates recentes na Camara, disse-se muita coisa até chegar-se ao episódio da execução do golpe cohenista contra o regimen. Esse golpe, como se sabe, foi proclamado como sendo desferido não segundo a vontade do povo, mas "em nome das classes armadas".

A essa altura, o sr. Prado Kelly interveio, pedindo não se falasse nesse triste episódio, por haver êle testemunhado o comparecimento ao Catete de *vários* membros do Poder Legislativo.

Realmente, como de praxe, o chefe do govêrno recebia em determinado dia de cada semana os parlamentares. E o Congresso fechado, aconteceu que dois ou três dias depois deveria haver a audiência e o usurpador, certamente tripudiando e também para medir até que ponto iria a fraqueza dos "dissolvidos" fez anunciar que receberia os... ex-congressistas.

Perdoe-nos o sr. Kelly lhe reavivamos a memoria. Não beneficiaram dessa "concessão" do ditador *vários* membros do Poder Legislativo. Felizmente, e para honra dos legisladores de então, foram ao Catete apenas alguns. Os deputados e senadores somavam 342 homens e os visitantes do golpista não chegaram, ao que nos recordamos a 25! É só consultar os jornais da época. E então ver-se-á que neste ponto o espetáculo não foi tão vergonhoso assim. O sr. Getulio Vargas, que tudo fazia por desmoralizar os membros da Camara e do Senado, não teve o prazer de olhar para o rosto submisso de pouco mais de uma vintena de fracos. O ditador sentiu-se decepcionado, ao verificar que a grande maioria das suas vítimas da dissolução das Camaras era constituída de gente de brio.

E é preciso não esquecer isto e realçá-lo para mais se compreender o sentido da traição cohenista.

Dinheiro houve...

O sr. Francisco Maldonado, presidente do Sindicato da Indústria Gráfica de São Paulo, após declarar que não podia fazer um cálculo exato sôbre os gastos de cada partido no pleito de 19, aventurou todavia uma aproximação, respondendo apenas pelas 300 oficinas filiadas ao Sindicato, das 800 existentes no Estado. Segundo as melhores probabilidades, devem ter subido a 500 milhões as cédulas impressas, levando-se em conta os estoques de papel de que dispunha a indústria gráfica no Estado. Mais ou menos 350 mil quilos de papel. Devem ter sido despendidos, com a impressão de cédulas, 50 milhões de cruzeiros.

Acrescentou o sr. Maldonado que só o sr. Ugo Borghi mandou fazer em seu jornal, para todo o Partido Trabalhista, 100 milhões de cédulas. Por falta de cédulas não seria o fracasso. Não obstante, observa o presidente do Sindicato dos Gráficos que as maiores despesas eleitorais tocaram ao sr. Adhemar de Barros. Êsse foi, aliás, o páreo mais importante na corrida eleitoral paulista.

Mas o sr. Francisco Maldonado falou apenas sôbre a avultada despesa com o papel...

Curso prévio na Escola Naval

É uma situação constrangedora aquela em que se encontram os rapazes admitidos o ano passado ao Curso Prévio da Escola Naval. Em virtude do regulamento ali em vigor, deverão ser desligados aqueles que não lograram média superior a quatro, não lhes sendo permitida a repetição do ano.

Acontece, porém, que a admissão dos mesmos só teve lugar em maio. Em virtude da intensa vida militar a que foram obrigados e a que não estavam habituados pouco tempo tiveram para os estudos, resultando talvez daí o grande número de inabilitações, pois duma turma de 460, apenas 43 lograram a média exigida.

Acresce, ainda, que em anos anteriores já idêntico favor foi concedido o que é uma razão a mais para o assunto ser considerado pelas autoridades competentes, de modo a que, tendo em vista os motivos invocados, fosse encontrada uma solução que conciliasse os interêsses do ensino com os dos referidos estudantes.

E o abôno?

Ainda há quem fale sôbre o abôno de Natal ao funcionalismo. O deputado Carlos Marighela tratou disso, ontem, na Câmara, dizendo que o projeto respectivo havia desaparecido pela segunda vez. O presidente informou louvando-se nas declarações de alguns funcionários, que o projeto estava na Comissão de Finanças. O sr. Souza Costa, presidente dessa Comissão disse logo que a matéria não estava na sua comissão. Afinal, o projeto apareceu, também pela segunda vez, e foi, então, encaminhado à Comissão de Finanças.

Antes que o projeto desapareça pela terceira vez, é conveniente esclarecer o assunto. O funcionalismo precisa saber a que Natal se refere êsse abôno, se ao de 1947 ou, (quem sabe?) a algum outro Natal mais distante.

A filha da madrasta...

Em grande parte do atêrro que se faz na praia de Botafogo, está nascendo uma floresta, para regalo dos malandros, que escapam às vistas da polícia. A Prefeitura poderia mandar destruir a mata embrionária, em poucas horas, destacando para ali meia dúzia de empregados da Limpeza Pública. E a polícia, de seu lado, prestaria ótimo serviço se mandasse inspecionar a zona.

Aquela linda praia está como a filha da madrasta: eternizam-se ali obras começadas há cêrca de três anos e agora brota um matagal que não deve ser tolerado, por mais de um motivo: moral e sanitário.

Têrmos e comarcas fluminenses

Quer o govêrno do Estado do Rio elevar à categoria de comarcas alguns dos termos ali existentes. Dêstes, sem dúvida, há vários com movimento forense superior ao daquelas.

O caso, porém, é que há o desejo contra a Constituição, aliás, de se aproveitarem pretores dos termos como juízes das comarcas, embora os primeiros não tenham concurso de provas.

O interventor deve saber muito bem dessas coisas. Invocamo-las, entretanto, para que depois êle não se chame à ignorância dos factos.

O problema agrícola

Muito se bate nessa tecla do problema agrícola, sem que, no entretanto, se chegue a uma solução, por falta de melhor conhecimento da vida do campo. Geralmente, os que falam sôbre a terra e sua riqueza agrícola fazem-no de longe, ou quando muito dela se aproximaram em ligeiros contactos, como passeios, visitas de cortesia, excursões políticas ou estações de repouso nos velhos pagos de seus maiores. Êsses orientadores, em geral, são homens de gabinete, pouco ligados àquele mundo desconhecido para êles, agindo e resolvendo, quando dispõem de autoridade, por informações de interessados que, em geral, estão presos ao interêsse representado no capital invertido na riqueza agrícola, e visando seus juros, quando não tenham segundas intenções para pôr em prática no liquidar das contas. Por muito talentosos que sejam e até abnegados patriotas, nada poderão fazer de útil sem o contacto direto e longo com essa vida de luta e de trabalho, que é a do verdadeiro lavrador.

Os que vivem na cidade serão, quando muito doutores em temas urbanos, mas quanto à vida da roça, só poderão opinar por ouvir dizer. Nunca poderão orientar e contar a história da roça como realmente ela é. A falta de sorte do camponês provém exatamente de ter seus advogados, na sua maior parte, colhidos entre os que mal ou nada conhecem de sua vida.

Quem sabe dêsse mundo de dificuldades é o caboclo do "bêco" ou da rua do cafezal; o camarada do eito e o vaqueiro das brumadas e palhadas, que assim resumem seu duro aprendizado: é necessário comer algumas centenas de sacos de feijão, trabalhando, orientando o amanho da terra, para conhecer suas dificuldades, suas necessidades. Êle, apesar de tudo, gosta de seu recanto, ama a vida da roça, considera-a melhor e mais sã, mais tranquila e promissora. Tudo isso, porém, quando há condução rápida, meios de transporte eficazes e dinheiro barato. O dinheiro a juros baixos e prazo de colheita será a única forma de resolver o grande problema de vida agrícola. Essa verdade é universal: tanto para o Brasil quanto para o resto do mundo. A terra nada vale sem o trabalho do homem. E êsse trabalho está subordinado à obtenção do capital, para impulsioná-lo. O crédito agrícola, que é a mola capaz de criar a riqueza na terra, pelo seu cultivo, precisa ser devidamente encarado. Não o foi ainda... Atualmente as instituições de crédito amarram o lavrador de pés e mãos, e a burocracia, com sua proverbial marcha de cágado, retarda a providência da sua concessão. O lavrador tem necessidade de dinheiro para tanger a vida do campo, a vida do roceiro, que se desdobra em várias atividades para realizar o complexo cultivo da terra: roçar, derrubar, queimar, encoivarar, destocar, arar, aplainar, plantar, capinar, colher, secar, ensacar e transportar. A riqueza dos verbos traduz a multiplicidade das operações exigidas do roceiro. Se o dinheiro não chega a tempo, não lhe será possível realizar tôda a sua tarefa. E por outro lado, se fornecido a curto prazo e juros altos, também não pode tornar compensadora a exploração agrícola. O ano agrícola é duro. Se não houver recurso para êsse serviço completo, o homem da roça tem que sacrificar seu trabalho, sua terra, sua colheita. Sua saúde também baqueará e essa luta não raro termina na morte, sem que tenha sua vítima colhido os benefícios do árduo esfôrço.

Dessa vida penosa e mal remunerada é que vem o desalento, o afrouxamento, o abandono e a miséria do homem da roça. Quem o vê vencido e escreve, a sua imagem, a lenda da preguiça do roceiro, não sabe que tem, diante de si, muitas vezes, um herói que a adversidade, fulminou, ou melhor, uma vítima da falta do cumprimento do dever daqueles a que incumbe zelar, como autoridades públicas, pelo êxito dos que criam a riqueza do campo. No entretanto a história nos ensina que o homem da roça é forte e desprendido, cheio de iniciativas. Não vive mergulhado na sua melancolia, tocando viola de papo p'ro ar... Foram seus antepassados os desbravadores dos sertões, os vadeadores de rios caudalosos, lutando contra um mundo desconhecido, desde o índio e as feras até a inclemência das enfermidades. Não obstante venceram. Derrubaram matas. Plantaram cafezais aos milhares. Enriqueceram o Brasil muito mais do que o homem da cidade.

É para a sorte do lavrador que queremos chamar a atenção do govêrno e dos responsáveis pelos destinos do Brasil. Êle está pràticamente abandonado, sem estradas, sem crédito. Mas convém lembrar que seu abandono repercute, da forma mais lamentável, na própria saúde, na vitalidade da nação. Sem lavoura e trabalho do lavrador, não poderá nosso país crescer e consolidar sua riqueza.

Economia controlada

Há já mais de um ano que está o país sob novo govêrno, melhor escreveríamos, em plena vigência de um govêrno legal e ainda perduram muitas extravagâncias ou imperdoáveis erros econômicos. A quase totalidade de órgãos ou nocivos aparelhos criados e orientados pela economia dirigida permanece, mais ou menos inalterável. E qual a razão disso? Uma só, pelo menos, é invocada como fundamental: a necessidade de controlar a produção e consumo a fim de evitar a especulação contra o povo. Se outra não existe, essa não tem fôrça probante. A economia dirigida não é a garantia da fiscalização dos poderes competentes em favor dos consumidores. Contrariamente a essa maneira de entender, o que está em relêvo é a especulação feita pela economia dirigida por intermédio de seus aparelhos de pretenso contrôle.

Bastaria considerar o caso do Instituto do Açúcar e do Alcool mercado está abarrotado de açúcar, mas o racionamento do artigo continua, porque o referido órgão interveio no comércio para vender quase privilegiadamente a produção de suas usinas. Se é a isso que se chama economia dirigida está ela *a priori* condenada como perniciosa ao interêsse público. Vejamos, porém, a razão analógica. Adverte-se que a economia dirigida está mais ou menos universalizada. Ainda que fosse verdadeira, tão infantil seria essa razão que dispensa uma réplica séria. No Brasil, a economia controlada foi instituída por um poder discricionário e usurpador, cuja preocupação máxima era a supressão ou jugulação de tôdas as liberdades em benefício de seu dinamismo perigoso.

Não é outra a realidade dos factos e êstes ainda não foram convenientemente estudados pelo govêrno constitucional do país.

Uma completa organização bancária
BANCO BOAVISTA S. A.

Depois das eleições,

conversas...

Antes do pleito de 19 do corrente, fôra divulgada em São Paulo, uma versão a que se alude agora por dizer-se que o candidato mais votado, pelo menos por enquanto, para o cargo de governador, não contará com maioria no Poder Legislativo estadual. Êsse candidato, como se sabe, é o sr. Adhemar de Barros. Reportemo-nos à supramencionada versão. Dizia que as classes produtoras paulistas — anteriormente chamavam-se *conservadoras*, — não poderiam ser indiferentes às eleições e apresentariam candidatos seus, embora filiados às diversas correntes democráticas. Publicaram-se nomes de alguns dêsses candidatos a deputados estaduais. Por serem ainda desconhecidos os resultados positivos dos sufrágios, seria prematura qualquer previsão.

Não obstante, já se diz que o candidato Adhemar de Barros, caso venha a ser govêrno, esbarrará com um grande primeiro obstáculo: a hostilidade da maioria do Poder Legislativo. Mas, se em verdade as classes produtoras de São Paulo tiveram fôrça para eleger a maioria dos deputados, porque não contribuíram, utilizando êsse prestígio, para levar aos Campos Elíseos um homem capaz de poupar aos paulistas o constrangimento em que os deixaram, crucificados... entre dois indesejáveis? É o que as classes produtoras, como se denominam os autores do gesto, deveriam explicar ao povo de um Estado de tantas e tão recomendáveis tradições liberais e culturais.

A não ser assim, essa história de tardia coligação política de caráter essencialmente eleitoral e agora de confessada e sistemática oposição legislativa, será mais uma conversa para boi dormir.

BANCO DO COMÉRCIO, S. A.
O mais antigo desta praça.

PINGOS & RESPINGOS

A sra. Franklin Roosevelt foi eleita presidente da Comissão de Direitos do Homem, do Conselho da ONU.

Do Homem e não dos homens, entenda-se. Uma mulher presidindo os direitos dos homens seria um "salve-se quem puder". O grito de guerra: — Homem, não!

• • •

Amigos de Carlos de Lacerda vão oferecer-lhe, em regozijo à sua espetacular vitória, um cavalo puro sangue.

— Um cavalo? Que idéia!

— Oportuníssima. Ele tem de levar gente na garupa para o Conselho Municipal.

• • •

Anuncia-se que estão quase terminados os planos de repatriamento de cerca de 500 brasileiros retidos na Alemanha desde 1939.

Enquanto não finalizem os planos, os brasileiros esperam que a guerra acabe para eles. Para os inimigos já terminou há quase dois anos...

• • •

O sr. Nereu Ramos declarou não passarem de intrigas as notícias correntes sôbre uma próxima viagem do presidente Dutra, em vista da qual seria chamado ele, Nereu, ao Catete.

Intrigas não é bem o termo. Ursadas é que é. Querem que o vice comece desde já a ser apoquentado com pedidos de nomeações e promoções.

• • •

A corrida eleitoral para governador nos Estados tem sido disputadissima. Há casos em que será preciso aplicar o olho mecânico para decidir qual o vencedor.

Apenas uma exceção: o Estado do Rio, onde Macedo Soares se aproxima do vencedor com 105 mil e o Lontra vem distanciado com 3 mil e caqueiradas.

O Estado do Rio é o único que teve um Rolim Teles.

Cyrano & Cia.

TRIGO DOS ESTADOS UNIDOS

Washington, 28 (A. P.) — O embaixador brasileiro nesta capital, Carlos Martins, conferenciou com o subsecretário de Estado Spruille Braden, sobre a possibilidade de vir o Brasil a efetuar novas compras de trigo nos EE. UU. Anteriormente, o Brasil recebia fornecimento desse cereal dos EE. UU., mas atualmente dispõe de um acôrdo com a Argentina, mediante o qual esta ultima comprometeu-se a fornecer-lhe 100.000 toneladas de trigo mensalmente. No entanto, as autoridades diplomáticas brasileiras revelaram que os atuais preços argentinos são demasiado altos — mais altos mesmo que as cotações americanas. Assim, quaisquer outras aquisições de trigo platino feitas à base de tais preços resultariam numa elevação do custo de vida para os brasileiros.

Falando aos jornalistas, o embaixador declarou-lhes que o govêrno brasileiro convidaria o major-general Norman Kirk, cirurgião-chefe do Exército norte-americano, a visitar o Brasil na qualidade de hóspede oficial.

REFUGIADOS JUDEUS PARA A AMERICA DO SUL

Roma, 28 (A. P.) — Embarcaram hoje em Genova, com destino ao Brasil, Argentina, Chile, Peru e Uruguai, 223 refugiados judeus.

A sede do Comité Conjunto de distribuição anunciou que os refugiados viajaram a bordo do "San Giorgio", que deverá escalar no Rio, Santos e Buenos Aires. Eleva-se assim a 768 o total de refugiados judeus a serem enviados à America do Sul, sob o patrocínio do Comité de Distribuição Judeu-Americano. Os emigrantes são judeus poloneses, hungaros, rumenos e gregos. Muitos estiveram internados nos campos de concentração e de trabalhadores escravos dos nazistas, ao passo que outros combateram como guerrilheiros.

CONVENIO BRASILEIRO-PARAGUAIO

Assunção, Paraguai, 28 (A. P.) — A chancelaria anunciou a assinatura do convênio paraguaio-brasileiro, que assegura ao Paraguai 10 milhões de metros de tecidos de algodão. O novo convênio é válido por seis anos e estabelece os preços mínimos do mercado mundial para as negociações.

RESSURREIÇÃO DA FRANÇA

Volto à França depois de quinze dias de ausência, depois de quinze dias de Itália — e encontro um país diferente, um país transformado, renovado, vivificado. Eis um verdadeiro milagre, êste milagre francês, o milagre da recuperação rápida, mágica, instantânea pela esperança, pela confiança pela crença, pelo reencontro de um equilíbrio que parecia irremediàvelmente perdido. Em poucos dias o govêrno Léon Blum levantou a França de uma enorme prostração, de um estado quase agônico de pânico. Bastaram algumas medidas sensatas e este admirável povo francês retorna, no meio de dificuldades, a sua marcha, ao seu caminho.

Bastou uma certa unidade no govêrno e algumas medidas simples reclamadas de maneira modesta e sensata e a França imediatamente começa a se reorganizar, a se reintegrar, a voltar à sua consciência de grande nação feita para viver de si mesma.

O govêrno de Léon Blum um govêrno de poucos dias um govêrno de circunstância, teve a vantagem da sua própria fragilidade quer dizer não desperta ciumes, não provoca ressentimentos e ódios. Nasceu para que os partidos que disputam acerradamente os centros de decisão pudessem respirar um instante antes da retomada do combate.

Dessa condição transitória, dessa extrema exiguidade de espaço político é que Léon Blum soube tirar tôda a sua fôrça.

Sua primeira vantagem foi o desentendimento e o ódio ideológico que não lhe permitiu formar um gabinete de união nacional ou tri-partidário. Esses governos, tal como era o de Georges Bidault, na França, e ainda é o atual govêrno italiano têm a desvantagem de levar para o executivo o pior da luta partidária. Ministros de partidos diferentes e principalmente os de doutrinas antagônicas, não vivem no govêrno se não a tragédia da luta intima, são irmãos inimigos, procurando não consentir que o trabalho alheio dê resultado.

O sentimento partidário é, nestas horas e quase sempre, o grande sentimento dominante e exclusivo. O Partido está acima da Pátria, a vitória do partidário avassala o sentido do interesse nacional. Léon Blum reuniu um gabinete amigo e uni-partidário, um gabinete esforçado, despretensioso querendo, na impossibilidade de durar, dar um exemplo à França do que é possível fazer e principalmente de que é possível fazer alguma coisa..

A campanha pelo barateamento da vida, que parecia medida ingênua, pegou, floresceu e está em vias de frutificar. O francês, por outro lado, não se sente mais tão oprimido pela ameaça de confisco, pelo terror comunista daí esse surto, esse respirar mais tranquilo, essa convalescença, essa espécie de entreabrir da primavera que Paris e tôda a França está querendo viver depois da aridez de tão longos anos de miséria, de luto, e principalmente de desconfiança, de descrença na possibilidade de voltar a um ritmo igual ao de outrora, dos tempos mais seguros e felizes.

O mêdo do francês, pelo menos durante estes dias, está passando. A trágica fome de divisas, de ouro, de dinheiro de qualquer espécie estrangeiro, estancou subitamente. O câmbio negro sofreu uma baixa instantânea e violenta.

O pobre *franco* feio, desmoralizado, inaceitável, já está sendo olhado com mais respeito, e, aos olhos dos que vêem de fora já tomou aspecto sem dúvida mais belo e apresentável.

Que Deus conserve e melhore sempre a França destes dias, que o reinado curtíssimo de Léon Blum se estenda, ou que outras fórmulas novas e firmes se sucedam; que este povo tão inteligente e tão sofrido encontre paz e se fortaleça é o que todo o mundo civilizado deve querer ardentemente, porque a França é necessária e cada vez mais necessária ao homem humano.

E já que não é possível, por enquanto esperar nada do *velho* Brasil, tão tragicamente arruinado pela guerra, tão batido pela ocupação inimiga, tão assaltado na sua modorra de nação vivida e super-capitalizada, já que não vemos possibilidade de fazer vibrar a nossa pátria bizantina, que pelo menos Deus nos dê o consôlo de assistir à Ressurreição dos outros países que amamos.

Augusto Frederico Schmidt

ECONOMIA & FINANÇAS

MEIOS DE PAGAMENTO E PREÇOS

GYL SEÁRA

Era propósito nosso dedicar, ainda hoje, este espaço ao exame de outro requisito essencial ao bom ajustamento da economia nacional em base sólida e estável, abordando a questão do policiamento desta. Sem ele, efetivamente, frustrados serão os esforços feitos naquele sentido, isso, por efeito da especulação, desenfreada, que ocorre, presentemente, em forma aguda, e continuará a exercer-se, malgrado a habilidade e o saber do ministro da Fazenda; *não se iluda s. exa.*

Demoveu-nos dessa intensão a leitura de ponderado editorial do *Correio da Manhã*, inserto em sua edição de 23 deste mês e cuja estreita relação com aquele assunto é evidente, embora de modo indireto e a cujo propósito a sabotagem vem do "alto", porquanto, de figura do mais alto relêvo no seio do próprio govêrno, a solapar a ação do sr. Corrêa e Castro.

Tal como em se tratando de *vasos comunicantes*, no sentido físico da figura, o conjunto da nossa economia é formado de setores justapostos, uns aos outros, em estreita e direta relação de reciproca dependência. Neles os seus níveis *devem ser mantidos equilibrados, sob pena de desarticulação de dito conjunto.*

Por fôrça dessa circunstância, dá-se que exista estreitíssima conexão, entre os preços e os meios de pagamento, cujas políticas devem obedecer a pensamento, quando não único, ao menos, *rigorosamente homogêneo*, sob pena de completo desmantelo dos seus efeitos, como das mais graves consequências para a respectiva comunhão social interessada, como ora se está verificando entre nós.

Efetivamente, no Brasil, por uma dessas aberrações decorrentes da nossa falta de sistematização econômica, sucede que *a política dos preços*, embora o imperativo de sua entrosagem técnica com a dos meios de pagamento, esteja na órbita do ministro do Trabalho, ao passo que a determinação dos meios de pagamento caiba ao ministro da Fazenda.

Ainda assim, a prática de uma e outra seria conciliável se, entre ambas, houvesse combinação de diretrizes, gerada de concepção única e comum do caso. Esta, porém, *não existe de nenhum modo*, chegando, mesmo, o divórcio, entre ambas as funções, ao extremo de não ter o ministro da Fazenda voz ativa na fixação dos preços, de vez que, nem sequer, lhe representa o pensamento um simples observador na famosa *Comissão Central de Preços*, controlada pelo titular do Trabalho.

Entretanto, teórica e pretendidamente, quem superintende e supervisiona a economia nacional é o *ministro da Fazenda*. Nem por isso, tem s. exa. *a menor ação sôbre os preços, cujos meios de pagamento lhe cabe regular...* Por incrível e absurdo, que isso possa parecer, é, entre nós, esta a realidade, que os factos comprovam.

Dessarte e por esse motivo, os preços fixados, *aliás de modo empírico*, à inteira revelia do titular da Fazenda e sem nenhuma relação de dependência, ajustamento, conjugação ou coisa que o valha, com os meios de pagamento, decorrentes, que são estes, da orientação econômico-financeira geral do país, determinada pelo govêrno e regida por dito ministro.

Ora sucede, como já foi declarado pelo sr. Corrêa e Castro, em entrevista concedida ao *Correio da Manhã*, que s. exa. planeja o ajustamento geral interno dos valores, *na base do atual volume da circulação monetária*, o que implica lògicamente, em planificação de preços, tanto quanto possível, *em seus níveis presentes*.

Isto, é claro, tanto no concernente às utilidades, como no tangente à paga do trabalho ou seja, ao quantitativo dos salários e ordenados, salvo, é lógico, algumas exceções poucas, em certos casos cujo ajustamento à situação criada pela inflação ainda não foi ajustada com equidade.

Isto posto, aliás, como preliminar a considerar do ponto de vista teórico, impõe-se examinar o que está acontecendo, na prática da política de preços em curso, por parte do ministro do Trabalho.

Face ao noticiário oficial e aos factos apontados pela imprensa, o critério adotado por esse ministro se orienta no sentido do *crescimento continuado dos preços das utilidades, isto, mesmo depois do reajustamento deles, por efeito do aumento generalizado dos salários, procedido há tempo, para alçá-los ao nivel do índice do custo da vida, que motivou tal reajustamento.*

Para sermos mais preciso, observemos que esta providência foi tomada para aproximar tais remunerações de níveis, indiciais, em que, na verdade, já se computaram lucros a oferecerem margens amplas, *mais que suficientes para custearem tais aumentos de ordenados e salários.*

Mandavam, por isso mesmo, a técnica, a equidade e o bom senso que fossem envidados esforços resolutos, por parte do Poder Público, como das próprias classes industriais interessadas, se visão e juizo tivessem, no sentido de estabilizar os preços das utilidades, já excessivamente elevados, de um modo geral, uma vez certo que estes já se encontravam, como se encontram, na verdade, em nivel correspondente ao volume da circulação, ao valor aquisitivo do cruzeiro, e, por efeito reflexo, ao da proporção dos meios de pagamentos facultados por dito crescimento dos salários e ordenados.

Isto quer dizer que, à determinação supervisora da política financeira do govêrno, de deter as emissões e estabilizar a circulação e, consequentemente, o valor aquisitivo da moeda, impunha-se, como se impõe, conjugar idêntica firmeza na *política de limitação dos preços*, a serem, por sua vez, portanto, detidos em sua ascensão artificiosa, por especulativa, isto a todo transe, como condição indispensável de ajustamento econômico, correspondente ao atual custo da vida, bem assim ao valor do cruzeiro, ao volume da circulação monetária, ao nivel dos salários e ordenados, ao dos preços dos transportes, aos impostos indiretos de incidência fixa, etc.

Do exposto se deduz, claramente, que é da estabilidade dos preços face à sua estreita entrosagem com os demais setores da economia nacional, que depende, precipuamente, o equilíbrio e a normalidade da vida econômica brasileira, que a ação do ministro do Trabalho tende à destruir.

Ainda não falamos da relação direta, entre preços e produção, que corresponde a outro aspecto essencial da questão em apreço, sabido que aqueles e esta são, a um só tempo e reciprocamente, causa, efeito e função, uns dos outros.

Não há como negar a justeza dessa relação, em torno da qual se conciliam os economistas, no mundo inteiro. Entretanto e apesar dessa realidade, o titular do Trabalho vem, sistemàticamente, autorizando, se não, até determinando, o crescimento dos preços, com isso provocando gerais reparos da imprensa e siderando os técnicos, que, tanto ou mais, ao corrente, que nós, daqueles princípios e leis, ante a colidência de sua ação com a orientação geral da política econômica e financeira do próprio govêrno de que faz parte, afirmada pelo ministro da Fazenda, a quem cabe traçar-lhe as linhas mestras.

A estas, isto posto, é que deveria o sr. Morvan de Figueiredo, obediente e exatamente ajustar a política dos preços, não sendo admissível que prossiga, impunemente, nesse antagonismo, através de cuja prática desfaz a obra do ministro competente na espécie, em prejuízo gravíssimo da racional articulação da economia nacional e da própria ordem social, que lhe cabe preservar. Jamais lhe deveria ser permitido subvertê-las, em proveito dos grandes industriais e distribuidores, dos *trusts*, cartéis e outros instrumentos de opressão econômica às massas populares.

Com esse proceder, s. exa. não age, positivamente, como ministro do Estado brasileiro, mas sim como vice-presidente da Federação das Indústrias de São Paulo, a cujos interesses objetivos serve, ao provocar, com o crescimento dos preços, *ulterior desvalorização do cruzeiro*, obedecendo a vasto plano em tal sentido, já esboçado por parte da grande indústria nacional, segundo se depreende de conferências e publicações tendenciosas, em que tal medida vem sendo pleiteada.

E o facto se oferece tanto mais gritante, porquanto, não é contestável a tendência, *em contrário*, do nosso cruzeiro, no que vai evidente perspectiva de benefício para as classes trabalhistas e as médias do país.

E', ninguém se iluda, a essa valorização, ou, pelo menos, à estabilização do valor da moeda nacional, que, na realidade e originàriamente, pretende opor entraves a política de preços altos do sr. Morvan de Figueiredo. Consiste em favorecer os interesses dos bafejados da fortuna, embora com o sacrifício das massas populares formadoras da imensa maioria da comunhão nacional.

Contra tal ação se devem erguer, sem hesitação, desde já e resolutamente, as fôrças vivas da Nação, com especialidade o proletariado e as classes médias, as mais ameaçadas com o tenebroso plano, isto por suas organizações de classe e sua imprensa, encabeçadas por seus líderes e quantos homens públicos existam por aí, conscientes dos próprios deveres para com o eleitorado que os elevou às posições de mando.

Esse caso corresponde, por outro lado, à evidente inversão dos fins do policiamento econômico do país, a cujo propósito, ao invés de agir em defesa dos consumidores, o ministro, a quem incumbe zelar pelos interesses dos trabalhadores, na triste realidade, busca ampliar o campo de ação, já amplíssimo, da especulação, para o enriquecimento maior dos aproveitadores, já agora, do após guerra, ao amparo da sua autoridade pública transviada.

Tal manobra obedece, como já dissemos, à plano em preparação, que objetiva, nem mais, nem menos, que arrastar o país à contingência da desvalorização da paridade cambial do cruzeiro, em benefício exclusivo dos interesses que se congregam naquela e em outras federações idênticas, em detrimento da generalidade do povo brasileiro, que mais sacrificará através de mistificadoras melhorias de salários e vencimentos, *de efeitos neutralizados, a seguir, por contínuos e subsequentes encarecimentos dos preços das utilidades.*

ESTÃO ISENTOS DO IMPOSTO DE CONSUMO

Resolvendo consulta em que é interessado o Instituto do Açucar e do Alcool, respondeu a Alfândega do Rio de Janeiro que os vagões-tanques para alcool anidro, de ferro-aço, desmontados e importados parceladamente pelo referido Instituto estão isentos do impôsto de consumo, em face do decreto-lei n. 6.016, de 22 de novembro de 1943, que equipara as autarquias para efeito de imunidade tributária à União, Estados e Municípios.

A Junta Consultiva do Impôsto de Consumo opinou pela isenção do material de que se trata, em face da letra e das Isenções da alinea I, da Tabela A, do decreto-lei n. 7.404, de 22 de março de 1945, esclarecendo que quanto ao facto de serem os vagões importados parceladamente, desmontados, já há para caso semelhante, em que o tamanho, peso e outras circunstâncias especiais impeçam a importação, de uma só vez, da máquina ou veículo montado ou armado, parecer da mesma Junta, publicado no *Diário Oficial*, de 10-3-45.

COBRANÇA DO IMPOSTO DE INDUSTRIAS E PROFISSÕES

A cobrança do impôsto de indústrias e profissões referente ao 1º semestre de 1947 terá início na forma regulamentar sem multa, em 1º de fevereiro próximo e se estenderá por todo esse mês.

As certidões respectivas serão distribuídas nos *guichets* da Secção de Preparo da Arrecadação, da Recebedoria do Distrito Federal, localizada no andar térreo do Ministério da Fazenda, pela seguinte forma:

Certidões de n. 1 a 23.999, *guichet* 72; n. 24.000 a 51.999, *guichet* 70; n. 52.000 a 73.999, *guichet* 69; n. 74.000 a 99.999, *guichet* 67; número 100.000 a 127.999, *guichet* 66; e n. 128.000 em diante, *guichet* 64.

Para facilidade de pagamento é indispensável a apresentação da

(Continua na 5.ª pág.)

Preocupados os russos com a aliança anglo-francesa

Donald Bell, exclusivo para o "Correio da Manhã"

Nova York — (O. N. A., via rádio-telegráfica) — Nem Byrnes nem o Departamento de Estado comentaram oficialmente a participação anglo-francesa, de que seria dentro em breve negociando um tratado de aliança entre os dois paises; mas os porta-vozes do Departamento de Estado disseram que os EE. UU. haviam sido "mantidos informados" do projeto, e que o aprovavam como um fator de estabilização, melhorando as relações entre a Inglaterra e a França. Há, entretanto, uma sutil diferenciação na linguagem diplomática entre "informação" e "consulta". Como os EE. UU. não foram consultados, o Departamento de Estado não teve oportunidade de exprimir opinião sobre os objetivos finais das recentes negociações de Londres.

Os russos, tambem, foram "mantidos informados", mas parece que o método usado para informá-los diferiu da maneira rotineira usada para nos transmitirem as noticias. Em primeiro lugar, a Inglaterra enviou o marechal de campo Montgomery a Moscou, numa missão de bôa vontade, que apenas durou 5 dias. Ele, porem, teve longas palestras com Stalin e, quando voltou a Londres, foi acompanhado pelos mais altos funcionários da Embaixada Britanica, em Moscou. Em segundo lugar, Leon Blum fez um "lanche" com o embaixador Bogomolov, da Russia, antes de partir para Londres e, algumas horas mais tarde, o sr. Bogomolov tomava o avião para Moscou, para informar o Kremlin sobre as conversações que se iriam realizar em Londres entre Attlee, Bevin e Blum.

A missão de Montgomery e o lanche de Blum com Bogomolov destinavam-se, evidentemente, a dissipar os temores russos de um bloco ocidental, dirigido contra os russos. Mas êstes continuaram desconfiados. Pouco depois da publicação do comunicado de Attlee sobre a projetada aliança anglo-francesa e sobre a estreita colaboração econômica entre os dois paises, o secretário Bevin, era atacado pela rádio de Moscou por "repudiar" o tratado russo-britanico de aliança, concluido em 1942. Os russos precisaram de mais de três semanas para descobrir as sinistras intenções de Bevin, pois a rádio de Moscou se referia, a 15 de janeiro, a um discurso que Bevin havia feito a 22 de dezembro, no qual disse que a Inglaterra "não se amarra a ninguem". O ministério do Exterior britanico negou imediatamente que Bevin tivesse "repudiado" a aliança com a Russia, e declarou que o comentarista tomára a sentença de Bevin fóra do seu contexto. Mas os russos não ignoravam isso. Tratava-se apenas de um expediente para exprimir sua desconfiança a propósito da anunciada aliança anglo-francesa e para fazer lembrar á Inglaterra que sua aliança com a Russia deveria ser tratada com mais atenção.

Como os EE. UU. aplaudiram os resultados da visita de Blum a Londres ao passo que os russos parecem estar preocupados, a conclusão óbvia seria a de que o bloco ocidental contra a Russia está sendo feito. Mas isto seria uma análise bastante superficial da situação. Implicaria em presumir que a missão de Montgomery a Moscou seria apenas uma manobra para embalar os homens do Kremlin, no próprio momento em que a política inglesa se estava preparando para dar um passo decisivo contra eles. Há, entretanto, indicações de que o prestigio de Montgomery não foi abusado dessa maneira.

A Attlee é que coube reconciliar a ala rebelde do Partido Trabalhista. Mais de um terço dos deputados trabalhistas exigiu que a Inglaterra siga um apolitica externa "socialista", independente de Washigton, e cordial tanto para com os russos, como para com os norte-americanos. Attlee e Bevin, aparentemente, procuram atender á exigência. Esperam combinar os programas francês e britanico no sentido de planificar e socializar a economia, criando assim uma espécie de Entente Cordial Socialista, que manteria bôas relações com a economia planificada da Europa Oriental. Apenas, tal plano explicario porque o primeiro ministro Blum se achou no direito de usar a ultima semana que preceu a eleição presidencial para sua viagem a Londres. Blum sabia antecipadamente que o presidente somente poderia ser eleito se se reunissem os votos dos comunistas e socialistas e que era esta a unica possibilidade para o seu correligionário, Vicent Ariol, subir á presidência. Sabia que a aliança socialista-comunista estaria encerrada no momento preciso em que a politica externa francesa se voltasse contra a Russia. Sabia, tambem, que, por ocasião do Congresso do Partido Socialista, no verão passado, a maioria, votou favoravelmente á manuntenção da coalizão com os comunistas.

Não podia esperar voltar a maioria do seu partido contra os comunistas e contra os russos por uma inesperada viagem a Londres, durante sua ultima semana de primeiro-ministro.

No pé em que estão as coisas na França, atualmente é impossivel concluir uma aliança anglo-francesa contra a vontade dos comunistas. Mas os comunistas não estão totalmente opostos aos resultados das negociações de Blum em Londres. Deram-lhe mesmo alguns aplausos cautelosos, quando de sua volta e, ao mesmo tempo, ofereceram-se para participar do governo que iria cumprir o acôrdo anglo-francês.

Tudo isto conduz á conclusão de que o ataque da rádio de Moscou contra Bevin ,visava apenas advertir os inglêses de que não se devem esquecer de que a Russia tem interesse em tudo quanto se passa na Europa Ocidental. Se os ingleses estiverem dispostos a aprofundar a aliança anglo-russa e criar um bloco ocidental que se harmonize com os planos econômicos russos, nem os russos nem os comunistas franceses se manteriam em sua antiga politica de oposição contra qualquer combinação anglo-francesa.

BANCO FLUMINENSE
DA PRODUÇÃO, S. A.
30 Departamentos no Estado do Rio
á disposição dos que têm negócios nas praças do Estado
DIRETORES:
EDISON PASSOS, HÉLIO QUINTELLA VAZ DE MELLO
HUGO SOUZA MELLO, E J. MADUREIRA HURTA
RUA DO ROSÁRIO, 107 — RIO

TRIBUNAL MARITIMO

Voltou a reunir-se o Tribunal Marítimo, apreciando os seguintes processos: Publicações: Foram publicados em sessão os acórdãos nos processos ns. 1040, 1060, 1080, 1115, 1120, 1135, 1152, 1165, 1171, 1195, dos quais é relator o Juiz Américo Pimentel.

Processo 1237 — Referente ao encalhe do saveiro "São Felix" em 28-9-1945, no rio Paraguassú, Estado da Bahia. Autora: a Procuradoria por seu 2º procurador. Representado: Gregorio Damazio de Sant'ana; tendo como advogado o dr. Alexandre Augusto dos Anjos, advogado de Oficio. Julgamento — Decisão unânime: a) — quanto á natureza e extensão do acidente: encalhe na pedra da Baleia. Perda total da carga, avaliada nos autos. Desencalhe posterior sem avarias; b) — quanto á causa determinante: erro de navegação, por imprudência; c) — considerar o acidente como culposo, responsável o representado, incurso nas letras "c" e "f" do artigo n. 61 do regulamento do T. M. e combinado este com o artigo 56, aplicando a pena de repreensão.

Processo n. 1201 — Representação do 2º procurador contra a Empresa Internacional de Transportes Limitada, como responsável pelo acidente sofrido pelo navio-nacional "Guararema" em 8-11-45 em viagem de Laguna para Santos. Recebida a representação pelo Tribunal para que se prossiga na forma da lei.

Processo n. 10.89 — Representação do 2º procurador contra a Sociedade Fernandes & Silveira, além do motorista José Olegario da Cunha, como responsável pelo naufrágio da chata "Louzada" em 23-2-1946, na bahia desta capital, quando navegava a reboque da lancha "Lua". Recebida a representação pelo Tribunal para que se prossiga na fórma da lei.

Processo 1338 — Representação do 1º Adjunto do Procurador contra o prático Antonio Vieira de Carvalho e Pedro Alves da Silva, como responsáveis pelo abalroamento das lanchs "Soberba" e "Hylla", com naufrágio desta, no dia 6-7-1946, no rio Jacuí, Rio Grande do Sul. Recebida a representação pelo Tribunal, para que se prossiga na fórma da lei.

Processo n. 1278 — Representação do 1º Adjunto de Pprocurador contra o prático Luiz Candido de Figueiredo, como responsável pelo incêndio da alvarenga "Javarí", quando a reboque do navio "Alupuá", no rio Solimões, em 4-2-1946. Recebida pelo Tribunal a representação para que se prossiga na fórma da lei.

EMBARQUES DE TRIGO PARA O BRASIL

Comunica-nos a Comissão Nacional do Trigo, por intermédio da Agência Nacional:

"Pelos navios abaixo mencionados, foram efetuados embarques de farinha de trigo, para os seguintes portos:

Porto do Rio de Janeiro: Navio "Imediato José Silva", despachado pelo Consulado Geral do Brasil em Nova York: 320.058 quilos para Sociedade Comercial de Matérias Primas.

Vapor "Comandante Lyra": despachado pelo Consulado do Brasil em Nova Orleans: 935.858 quilos, consignados ás seguintes firmas: 52.615 quilos para Carvalho Irmão & Cia.; 326.954 para Sociedade Continental de Importação e Exportação Ltda.; 50.350 para Gonda & Cia. Ltda.; 100.000 para Germano Barcelos & Cia.; 91.599 para Companhia Nacional de Navegação Costeira Patrimônio Nacional; 200.000 para Irmãos Carvalho representações S. A.; 68.641 para Irmãos Farjalla Passos; 45.699 para Fortunato Lorenzo.

Porto de Santos: Navio "Imediato João Silva", despachado pelo Consulado Geral do Brasil em Nova York: 1.141.383 quilos, consignados ás seguintes firmas: .. 589.100 quilos para Moinho Fluminense; 41.150 para Cerealista Paula Souza Ltda.; 227.932 para S. A. Importadora Andrade Rabelo; 228.497 para Pergola & Cia., 54.704 para Sul Americana Industria e Comércio.

Vapor "Comandante Lyra", despachado pelo Consulado do Brasil em Nova Orleans: 1.569.476 quilos, consignados ás seguintes firmas: 106.400 para o Moinho Fluminense; 300.000 para Moinho Santista Industrias Gerais; .. 30.163 para Cooperativa de Consumo Ferrovias do Nordeste do Brasil; 181.439 para Cerealista Paula Souza; 651.474 para S. A. Importadora Andrade Rebelo; .. 25.000 para Fortunato Lourenço & Cia.; 25.000 para Benjamin Ferreira; 50.000 para F. Monteiro & Cia. Ltda.; 100.000 para Ribeiro & Metropoli; 50.000 para Cerealista Taubaté Ltda.; 50.000 para Mercantil Importadora Zangari S .A.

Navio "Dodecanisos", despachado pelo Consulado do Brasil em Houston: 194.000 sacos de farinha de trigo, consignados ás seguintes firmas: 90.000 sacos para Moinho Paulista Ltda.; .... 19.500 sacos para Imoprtadora Nacional; 3.000 sacos para Importadora Andrade; 18.000 sacos para Moinho Santista; 7.500 sacos para S. A. Comercial Araujo Pinto; 12.000 sacos para Moinho Fluminense S. A.; 2.000 sacos para S. Wippel; 15.000 sacos para Grandes Industrias Minetti Gamba Ltda.; 10.000 para C. Seabra da Gama & Cia. Ltda.; 9.000 sacos para A. Barbery & Cia., 8.000 sacos para B. Gill & Irmãos.

Porto de Recife: Navio "Comandante Lyra", despachado pelo Consulado do Brasil em Nova Orleans; 333.210 quilos, consignados ás seguintes firmas: 200.000 quilos para Louis Barbosa & Cia.; 90.710 para Cia. Vinicola Agricola; 15.000 para Sociedade Nordestina Comercial Ltda.; 15.000 para Souza Junior & Cia.; 12.500 para José Fernandes Salsa & Cia."

Informações úteis

Correio da Manhã

Cobradores autorizados — José Coelho da Silva, Ary Marinho Machado, Sebastião Lincoln, Francisco Vieira de Souza e José Salvador Gigante

Redação, Administração e Oficinas — Avenida Gomes Freire, 81/83

Publicidade e Assinaturas — Rua Gonçalves Dias, 5

TELEFONES

Diretor-gerente:	
Rua Gonçalves Dias, 5-1º	42-7592
Av. Gomes Freire, 81/83 3º	22-0037
Secretario	42-1087
Redatores	42-1088
Redação — 42 1080 42 1088 e	42 1089
Contabilidade	42-3827
Caixa	22-8115
Publicidade — Rua Gonçalves Dias 5	42-2190
Balcão — Rua Gonçalves Dias, 5	42-8323
Publicidade e Almanaque — Rua Gonçalves Dias, 5.	4210-53
Agencia Central — R. Gonçalves Dias, 5	22 2190
Almoxarifado	22-0101
Oficinas graficas	22-0128
Portaria — Gomes Freire	42 4468

REPRESENTANTE EM S. PAULO
Attilio Boneti — Rua Conselheiro Chrispiniano 29 5º sala 51 Telefone 16567

AGENTE EM S. PAULO
Vicente Polano — Rua 15 de Novembro, 153 sobre-loja

PREÇOS DE ASSINATURAS

Anual (com direito ao Almanaque)	Cr$ 100,00
Semestral (sem direito ao Almanaque)	Cr$ 60,00
EXTERIOR	
Anual	Cr$ 200,00
Semestral	Cr$ 110,00
NUMERO AVULSO	
Dias uteis e domingos	Cr$ 0,50
Interior	
Dias uteis e domingos	Cr$ 1,00
NUMERO ATRASADO	
De 1945	Cr$ 0,80
Por ano	Cr$ 0,80

Sr. CASTRO LESSA
Esta convidado a comparecer neste jornal para prestação de contas. Outrossim avisamos aos nossos leitores que o sr. Castro Lessa deixou de ser nosso agente

DURVAL LOPES CAMPOS
(Santa Luzia — Minas)
Deixou de ser nosso agente. Solicitamos o seu comparecimento para prestação de contas.

ASSISTENCIA MUNICIPAL	
Socorro Urgente	22-2121
Instituto Pasteur — Rua Marrecas 11	22-3028
POLICIA	
Socorro Urgente	
Posto da rua Relação n. 37	42-4042
Posto da rua Bambina n. 140	26-8212
Posto da rua Conde de Bonfim n. 604.	38-1620
Posto da rua Goiás n. 404	49-4664
Posto do largo da Penha n. 19	30-1956
BOMBEIRO	
Aviso de incendio	22-2044
CHEGADA E PARTIDA DE BARCAS	
Comp. Cantareira	22-9856
DELEGACIA DA ECONOMIA POPULAR	
Sede: Avenida Mem de Sá n. 48	22-2303

SERVIÇO DE TRANSITO	
Reclamações — Praça Tiradentes n. 67	22-3579
CHEGADA E PARTIDA DE AVIÕES	
Panair	22-7770
Aerovias Brasil	32-4300
Cruzeiro do Sul	42-6066
Vasp	22-8582
Nab	42-6121
AEROPORTO SANTOS DUMONT	
Estação de Hidro-	
Estação terrestre	42-1814
aviões	42-8534
CHEGADA E PARTIDA DE NAVIOS	
Informações sobre navios — Praça Mauá	43-0181
CHEGADA E PARTIDA DE TRENS	
E. F. Central do Brasil — Informações	43-3360
E. F. Rio d'Oouro — Ag. Francisco Sá	48-0215
E. F. Leopoldina — Informações	28-2035
E. F. Maricá — Ag.	23-3797
E. F. Corcovado	25-0016
FALTA DE AGUA	
Reclamações — Rua Riachuelo n. 287	32-2127
FALTA DE LUZ OU FORÇA	32-2222
Zona urbana	23-1800
Zona urbana	29-0090
Zona suburbana	
FALTA DE GAS	
Reclamações	23-2050
SERVIÇO DE BONDES	
Reclamações	23-2050
Objetos perdidos em bondes	43-0237
SERVIÇO TELEFONICO	
Defeitos — Disque apenas	13
Serviço não satisfatorio	00

ATENDENDO AOS LEITORES

Todas as reclamações devem ser dirigidas para: "Correio da Manhã" Avenida Gomes Freire, 81-83 — "Secção de Reclamações", ou pelo telefone 42-1087 das 13 ás 17 horas

Fabricação de macarrão — Pedindo a atenção das autoridades responsaveis, comenta um leitor que as fabricas de macarrão já não fabricam o produto destinado aos diabéticos, o que prejudica muito a alimentação especial destes. Esperam que, ante a situação excepcional dos mesmos, possam continuar merecendo o cuidado das autoridades publicas, determinando ás fabricas que continuem fabricando o macarrão que necesitam.

Com a Prefeitura — A rua Antonio Badajós, em Osvaldo Cruz, entre Sergio de Oliveira e Ernesto Lobão, está intransitavel e em completo abandono pelas autoridades municipais. Os moradores, acreditando nas noticias de que as ruas suburbanas serão melhoradas e cuidadas, reclamam medidas higienisadoras para aquele logradouro.

PAGAMENTOS

NO TESOURO NACIONAL — Na Pagadoria do Tesouro serão pagas hoje as folhas do 3.º dia util: Aposentados do Exterior, nºs. 4001 á 4002; Aposentados da Fazenda, nºs. 4101 a 4106 e Aposentados do Trabalho n.º 4801.

CENTRAL DO BRASIL

Extinta a Comissão do Pessoal — Por portaria de ontem o diretor da Estrada resolveu extinguir a comissão do Pessoal.

Regularização a nomenclatura das diversas unidades administrativas — A necessidade de regularizar a nomenclatura das diversas unidades administrativas dentro da atual organização dos varios serviços da Estrada, engenheiro Renato Feio por portaria de ontem ,deu a denominação de Departamento Financeiro, Departamento do Material, Departamento de Planos e Obras e Departamento do Pessoal respectivamente, á Divisão Financeira, Divisão do Material, Divisão de Plano e ao Serviço Regional do Pessoal, passando outrossim a denominar-se do Patrimonio Imobiliario, Serviço de Ensino e Seleção, Serviço de Publicidade e Serviço Medico os atuais departamentos do Patrimonio Imobiliario, Divisão de Ensino e Seleção Serviço de Turismo e Publicidade e Secção de Assistencia Social, ficando esta ultima desligada do atual serviço Regional do Pessoal e passando a constituir dependencia diretamente subordinada á diretoria da Estrada.

Departamento de Planos e Obras — A Conveniencia de centralizar ,em um unico departamento, os estudos e projetos de grandes modificações no traçado da linha e de outras obras de vulto necessário ao desenvolvimento dos transportes o diretor da Central atribuiu por portaria de ontem, ao Departamento de Planos e Obras, alem das suas finalidades ordinárias, as da sub-chefia de Construções e as de sub-chefias de edificios da atual Divisão da Via Permanente assim como o estudo, projeto, execução e fiscalização dos serviços de obras novas das atuais divisões de Eletrotécnica e Sinalização.

Gratuidade de moradia — A existencia de funcionários que, por suas atribuições, estão sujeitos á necessidade de residir proximo ao local de trabalho levou o diretor da Estrada a conceder por portaria de ontem e a partir de 1 de fevereiro proximo gratuidade de moradia nas casas em que vêm residindo, aos ferroviários enquadrados nessa premissa. Os chefes de serviço deverão enviar ao D.P.I., até 10 de fevereiro proximo uma relação dos servidores nas condições indicadas.

Restabelecida a Divisão do trafego — Por portaria de ontem do diretor da Central foi restabelecida a Divisão do Trafego, transformando-a, assim como as Divisões de Locomoção, via Permanente e Eletrotécnica em Departamento diretamente subordinados ao Superintendente Geral dos Transportes, ao qual tambem ficam afetos os serviços das atuais Divisões do Centro, de Minas Auxiliar, da Estrada de Ferro Maricá, Serviço Rodoviário e da Divisão de Passageiros.

MAIS UM LUXUOSO ESTABELECIMENTO DE TAPECARIAS NESTA CAPITAL

INAUGURADAS AS NOVAS INSTALAÇÕES DE BAGDAD DECORAÇÕES

Um aspecto da inauguração

Com a presença de inumeras pessoas de nossa sociedade, do comércio e representantes de imprensa, teve lugar anteontem, ás 17 horas a solenidade da inauguração das novas e luxuosas instalações de Bagdad Decorações, á rua Buenos Aires 89. Os diretores da firma srs. Eleuterio Pereira Ferrão Galante e Augusto Bastos Costa, entre as maiores demonstrações de apreço, ofereceram ás pessoas presentes uma lauta mesa de doces e bebidas finas. Está portanto de parabens a sociedade carioca com mais essa aquisição na dificil arte de decorar. (37214)

DÔR DE OUVIDO?
OTALGAN
EFEITO SURPREENDENTE!

CONTRA AS GRÉVES PRECIPITADAS

Washington, 28 U. P.) — Philip Murray, presidente do Congresso das Organizações Industriais, declarou que pediu aos sindicatos filiados que não declarem greves precipitadas, pois que antes devem ser exgotados todos os recursos para negociar novos acôrdos sôbre salários em 1947.

"Espero — disse — que tanto operários como patrões tomem o tempo necessário para chegar a acôrdos construtivos". Murray mostrou-se confiante em que o exemplo dado pelo Sindicato dos Operários da Industria Siderurgica, do qual é presidente, será seguido por outras uniões operárias. Os referidos operários acordaram em prorrogar a data da expiração de seu contrato, de 15 de fevereiro para 30 de abril, a fim de terem tempo de discutir detidamente as exigências dos operários e as contra-propostas dos patrões. Murray acrescentou que alimentava a esperança de que a prorrogação de contratos eliminará os temores de alguns congressistas sôbre a necessidade de leis punitivas destinadas a reduzir as greves ou ameaças de greve.

O Mucus da Asma Dissolvido Rapidamente

Os ataques desesperadores e violentos da asma e bronquite envenenam o organismo, minam a energia, arruinam a saúde e debilitam o coração. Em 3 minutos, **Mendaco**, nova fórmula médica, começa a circular no sangue, dominando rapidamente os ataques. Dêsde o primeiro dia começa a desaparecer a dificuldade em respirar e volta o sono reparador. Tudo o que se faz necessário é tomar 2 pastilhas de **Mendaco** ás refeições e ficará completamente livre da asma ou bronquite. A ação é muito rápida mesmo que se trate de casos rebeldes e antigos. **Mendaco** tem tido tanto êxito que se oferece com a garantia de dar ao paciente respiração livre e fácil rapidamente e completo alivio do sofrimento da asma em poucos dias. Peça **Mendaco**, hoje mesmo, em qualquer farmácia. A nossa garantia é a sua maior proteção.

Mendaco Acaba com a asma.

O QUE TODAS AS MULHERES DEVEM SABER

Famosos e acatados ginecologistas afirmam que grande parte das moléstias que afligem a mulher têm como causa principal o mau funcionamento de seus órgãos genitais. Muitas vezes a mulher parece sofrer do fígado, estômago, intestinos, coração, rins etc., mas o mal está no útero e nos ovários. Observe a mulher as suas regras: elas são o espelho de sua saúde. As regras são poucas? São muitas? Regularize-as usando Regulador Xavier — o N.º 1 ou o N.º 2. O N.º 1 só se aplica nos casos de regras abundantes, prolongadas, repetidas, hemorragias e suas consequências. O N.º 2 só se aplica nos casos de falta de regras, regras diminuidas, atrazadas, suspensas e suas consequências. O Regulador Xavier tem em cada número a sua aplicação diferente, distinta. Não é um regulador só que pretende tratar todas as moléstias da mulher ao mesmo tempo, não! São dois Reguladores em duas fórmulas separadas, diferentes e cientificas. (37149)

O BANCO DE CREDITO REAL DE MINAS GERAIS S. A.
tem a satisfação de oferecer os serviços de sua nova Sucursal da
Avenida Rio Branco N.º 116
ao lado da Galeria dos Empregados no Comércio.

O DIA POLICIAL

POR MEIO DE CARIMBOS — LESOU VÁRIOS ESTABELECIMENTOS BANCÁRIOS — OUTRAS OCORRÊNCIAS

Utilizando-se de carimbos falsos um individuo conseguiu lesar varios estabelecimentos bancarios desta capital.

O caso está sendo apurado pelas autoridades do 7º distrito, que guardam em sigilo o nome do acusado, de modo a não perturbar as diligencias que se processam, visando a sua recaptura. Porque o acusado tendo sido preso, e apresentado aquela delegacia, conseguiu fugir. Sua prisão se dera no beco das cancelas quando se empenhava em luta corporal com Miosotis Loureiro Maya, dono de uma fabrica de Carimbos á rua São José 72. Na delegacia Miosotis contou que fora procurado pelo acusado em sua casa comercial, dele recebendo a incumbencia de fazer carimbo de endossos de firma com o nome de Banco Comercial do Estado de São Paulo para outro banco qualquer, exibindo o encomendante um cartão daquele estabelecimento bancario do qual se dizia empregado. Diz Miosotis que desconfiando da historia exigiu a confirmação de alguem, da séde do banco, para onde o chantagista telefonou. Miosotis utilizando-se da extensão telefonica da casa, pôde constatar o embuste e verberar imediatamente tal procedimento do malandro.

Este vendo-se pilhado, tratou de fugir mas perseguido por Miosotis, com este se atracou sendo então preso.

Das diligencias efetuadas a policia admite que o larapio valendo-se de carimbos falsos, tenha conseguido lesar varios estabelecimentos de credito.

COLHIDA PELA BICICLETA

Na avenida Epitacio Pessoa em frente ao 250 foi colhida por uma bicicleta a jovem Elza Machado moradora no Parque Proletário do Leblon. A pobre moça foi com fratura da coxa esquerda, internada no H.M.C.

O desastrado ciclista causador do desastre fugiu.

TEVE A CASA ASSALTADA

O Socorro Urgente da Tijuca foi chamado ontem ao morro da Mangueira em virtude de um assalto levado a efeito pelo malandro João Santos, sito naquele morro. O malandro exigiu que João Mendes lhe desse 100 cruzeiros. João se recusou a atender sendo isso bastante para que o ladrão, invadindo-lhe a casa, lhe furtasse um radio e 600 cruzeiros que encontrara á gaveta de um movel fugindo em seguida. A vitima gritou chamaram o Socorro Urgente e quando o larapio fugia, perseguido por populares, foi preso pelo S.U que chegara.

LEVARAM 20 MIL CRUZEIROS EM JOIAS

As autoridades do 10º distrito queixou-se o sr. Cesar Moreira Seabra, morador á rua Pedro I, nº 4 apartmaento 504 dizendo terem os ladrões lhe penetrado em casa e carregado diversas joias que o lesado avalia em 20 mil cruzeiros. Foi aberto inquerito.

VITIMAS DOS AUTOS

Na rua Haddock Lobo, esquina da travessa Rio Comprido, o auto-transporte nº 18798, dirigido pelo comerciante José da Silva morador á avenida Paulo de Frontim, 152 apartamento 201 atropelou a domestica Elisa Santos moradora na casa nº 13 da citada travessa. A vitima foi conduzida ao posto de Assistencia pelo proprio motorista causador do desastre.

Elisa foi hospitalizada.

—Outra vitima dos autos foi o vendedor ambulante Pedro Orestes morador á rua Uranos 1463, colhido por onibus na rua Leopoldina Rego, em frente ao 520. O onibus tem o nº 80.971.

O chaufer fugiu.

O NEGOCIANTE TENTOU MATAR-SE

Em sua residencia á rua Amado Nervo 110 apartamento 102 tentou contra a vida ingerindo forte quantidade de certo entorpecente, o negociante Samuel Burtmann, de 28 anos, casado. A vitima foi internada no H.P.S. em estado grave, ignorando-se as causas que o teria levado á tentar contra a vida.

DESPERTE A BILIS DE SEU FÍGADO...
e saltará da cama disposto para tudo
Do fígado deve fluir para os intestinos, aproximadamente, um litro de suco biliar por dia. Se êste suco não correr livremente, V. não pode digerir bem os alimentos e êstes fermentam nos intestinos. Então sobrevem a sensação de fartura, seguida pela prisão de ventre. V. se sente deprimido, desanimado e de mau humor. V. precisa das Pilulas Carter para o Fígado, para fazer com que êsse litro de suco biliar corra livremente e V. se sinta realmente bem. Compre um vidro hoje mesmo. Tome-as conforme as instruções. São eficazes para fazer a bilis fluir livremente. Peça Pilulas CARTER para o Fígado. Tamanho econômico: Cr$ 3,50.

ECONOMIA & FINANÇAS

(Continuação da 4.ª pág.)

certidão anterior, cuja numeração coincide com a deste exercicio.

REFORMA BANCARIA

Reunir-se-á amanhã, ás 15 1|2 horas, a comissão incumbida de emitir parecer sôbre as 67 sugestões apresentadas, bem como a opinião da imprensa, relativamente ao projeto da reforma bancária.

MERCADO DE VALORES

São Paulo, 28 (Asp.) — A Bolsa Oficial de Valores de São Paulo registrou negócios no total de Cr$ 1.179.375,00, o que bem mostra o seu pouco movimento.

MERCADO DE ALGODÃO

São Paulo, 28 (Asp.) — O mercado de algodão regulou pouco movimentado, com negócios montantes a 16.000 arrobas, registrando-se vendas sòmente para o contrato B, não se verificando cotações no contrato A. O tipo 5 cotou-se a Cr$ 166,00 e Cr$ 167,00. Mercado calmo e inalterado no fechamento.

MERCADO DE CAFÉ

Santos, 28 (Asp.) — O mercado disponivel funcionou ainda calmo pois poucas foram as firmas que classificaram e ofertaram, sendo seus preços recusados pelos vendedores. Os chatinhos, miudos e de bebida Rio continuam nominais, não despertando no momento interesse. Os centros de consumo não enviaram ordens de compras. O mercado de entregas diretas funcionou estável, sem alterações dignas de nota em suas cotações. Na Caixa de Liquidações de Santos foram regalizadas, desde 1º do mês, 274.000 sacas. A Bolsa Oficial do Café afixou as seguintes bases por dez quilos; Cr$ 97,50, tipo 4, mole; Cr$ 95,00, tipo 4, duro, e Cr$ 58,00, tipo 5, bebida Rio. Segundo o Sindicato dos Corretores de Café foram vendidas, desde 1º do mês no disponivel, 592.820 sacas. Há em estoque 2.075.241 sacas. O termo para o contrato B foi declarado paralisado. O contrato C funcionou estável verificando-se algumas ofertas. Foram registradas altas de 10 centavos para março e de 20 para maio. Janeiro, julho, setembro e dezembro permaneceram inalterados.

Seguros contra fogo
CIA. DE SEGUROS
Argos Fluminense
FUNDADA EM 1868
ALFÂNDEGA, 7 (EDIFICIO PROPRIO)
RIO DE JANEIRO

A EXPLORAÇÃO NO COMERCIO DE BANANAS

S. Paulo, 28 (Asp.) — O sr. Abel Fragata, antigo membro da Comissão Estadual de Preços, denunciou hoje á imprensa a ganancicsa exploração existente no comércio de banana. Em Cubatão o maior centro produtor da fruta, a tonelada é adquirida por 100 cruzeiros, e depois vendida em S. Paulo a 800. Tanto mais escandalosa é essa exploração quando se sabe que os argentinos pagam um cruzeiro por duzia de banana, sendo a fruta selecionada e encarecida pelos fretes maritimos. Segundo o sr. Fragata "a banana em S. Paulo a mais de um cruzeiro a duzia constitui um roubo".

MINISTERIO DA GUERRA

Segundo Grupo de Artilharia — O marechal Mascarenhas de Morais para efeito de concessão de medalha "Cruz de Combate" de 1a. Classe, julgou o Segundo Grupo de Artilharia merecedor da seguinte citação: Pela grande cooperação e ótima atuação que teve durante todo o periodo de operações na Italia. Com seus tiros precisos e rápidos auxiliou sempre eficientemente a infantaria, quer na ofensiva, quer na defensiva, concorrendo grandemente, mesmo sob as condições mais dificeis, para êxito das operações. Unidade homogenea e disciplinada, animada de são patriotismo e dedicação ao dever, o 2º Grupo muito soube honrar na Italia as dignas tradições da Artilharia do Brasil.

Despacho do presidente da Republica — Foi mandado arquivar o requerimento em que o médico veterinário João Dutra de Oliveira, solicitou promoção ao posto de segundo tenente da reserva no Serviço Veterinário ou tolerancia de idade para fazer novo estagio.

Despacho do ministro — Passou o 1º tenente do Q.A.O. Jair de Matos Montedonio, da Escola de Instrução Especializada, á disposição da Diretoria de Engenharia, a fim de cooperar em trabalhos urgentes de tradução do idioma inglês, sem prejuizo de suas funções naquela Escola; licenciou do serviço ativo os primeiros tenentes da reserva Agenor Wastphalem, Raul Engelbert, Eni Alves Names, Enilton Paixão Coelho, Jackson Correa da Rocha, Juvenal Campos Sorriso, Nello dos Santos e Olimpio Pereira da Silva.

Requerimentos despachados — Pelo ministro foram deferidos os requerimentos de Armando Ecíquio Peres, Elpidio Oscar Monteiro, Linconl Maciel Monteiro, Osvaldo Burgos Marques, Severino Galdino Trigueiro, Silvio Alves Catão ;indeferidos so de Americo Gomes de Barros Filho Carlos Eduardo da Silva, Edwi Gois do Rego Barros, Idalio Marques da Cunha Filho, Joaquim Gabriel Heleno, José dos Reis Moacir Guimarães.

Atos do Diretor de Saude — Foi transferido, por necessidade do serviço do H.M. de Santa Maria para o de Campo Grande o capitão medico Norman Setton e deste para o de Porto Alegre o 1º tenente médico José Maria Muniz.

Falecimento de oficial — Faleceu no dia 24 do corrente em Aracaju, o coronel reformado Jacinto Dias Ribeiro.

Na Diretoria de Recrutamento — Assumiu sua direção por motivo de ferias do diretor efetivo ,o tenente coronel Everaldo de Barros e Vasconcelos.

Curso de formação de oficiais médicos — Continuam abertas até 21 de março do corrente ano na sede da Escola de Saude do Exército, as inscrições para o concurso de admissão ao Curso de Formação de Oficiais Medicos. As condições exigidas e normas para o concurso são regulamentares pela portaria 861, 27.IX.945, publicada no Diário Oficial de 29—IX 945, á pagina 15521.

A juizo do diretor da Escola, caso o numero de inscritos nos Estados seja razoavel as provas escritas poderão ser realizadas nas sedes das Regiões.

Para maiores informações os interessados deverão dirigir-se nesta capital á sede da Escola das 12 ás 17 horas (aos sabados das 9 ás 12 horas), e nos Estados ás Chefias do S. S. Regional.

Pagamento no Asilo de Invalidos da Patria — A direção do Asilo de Invalidos da Patria avisa, por nosso intermedio que o pagamento se iniciou ontem prosseguindo até o dia 31. Aos retardatarios, aluguéis de casa etc, será feito pagamento no dia 3 de fevereiro, em diante das 8 ás 15 horas diariamente.

Chamada de Expedicionários — O major chefe da Secção Especial da FEB solicita por nosso intermedio o comparecimento dos ex-expedicionários abaixo no 2º pavimento do Palacio da Guerra, a fim de tratar de assuntos de seu interesse: sargentos Dival do Medrado, Eloisio Bastos, Osvaldo Andrade Silva, cabos Durval Urbano dos Santos e José Alves dos Santos, soldados Aristides de Vasconcelos, Aristides Forato, Abel Ferreira da Rocha, Augusto Rodrigues, Bento Ribeiro de Souza, Darci Matos Franco, Felismo Marcelo de Souza, HHelio Silva, José de Almeida Assis, José Sad, Joaquim Cabral de Quadros, Luiz da Conceição, Manoel Martins Pequaba, Manoel Rodrigues, Milton de Oliveira, Manoel Clemente, Zacarias Isidro Cardoso, Paulo Brito Chagas e Eugenio Antonio Nascimento ex-soldados Clovis Rodrigues, Izilindro Meira, José Fieldo Sacramento, Sinfronio Batista Ramalho, Nelson Miguel e Eli Coelho dos Santos.

No Departamento Técnico e de Produção — Foi desligado de adido o coronel Solon Lopes de Oliveira por haver sido nomeado comandante do Grupamento de Artilharia da Costa da 2a. R. M.

— Foi incluido neste Departamento o tenente coronel Julio Nascimento Lebon Regis.

— Tambem foi desligado do numero de adidos o capitão Pedro Leon Batista Schneider por ter de seguir para a 2a. Região Militar onde foi classificado.

—Apresentaram-se, por diversos motivos o tenente coronel Almir Antran Franco de Sá e o capitão Argemiro Neves.

Concurso de admissão á Escola Militar de Resende — Tendo sido tornada extensiva aos alunos do 3º ano das Escolas Preparatorias a concessão feita pelo aviso ministerial n. 1360 de 30 de outubro do ano findo, a Diretoria do Ensino do Exército declara que os alunos daquela Escola só poderão inscrever-se ou concurso de admissão á Escola Militar se possuirem a segunda serie cientificafeita em estabelecimento d nsino civil ou no Colegio Militar.

DISCOS
As melhores gravações
VISITEM NOSSA SECÇÃO DE DISCOS
RUA DO PASSEIO, 48/54
MESBLA

ALFÂNDEGA DO RIO DE JANEIRO

A Comissão da Tarifa, em reunião de 22 do corrente proferiu as seguintes decisões: N.º 22 — Antonio de Jesus — Processo n.º 2.516-47. Resolvido — Roupa feita simples, de tecido de raion (ou seda) para uso externo, art. 217, sujeita aos direitos do tecido respectivo e mais 50%.

N.º 23 — Camco Exportação e Importação S. A., — Processo n.º 1259-47. — Resolvido: Máquinas para escrever com teclado, art. 1.831, taxa de Cr$ 7,96 por quilo.

N.º 24 — Dias Garcia Importadora S. A. — Processo n.º 62.986-46. — Resolvido: Obras não classificadas e não especificadas de ferro batido estanhado, art. 861, taxa de Cr$ 3,10 por quilo.

N.º 25 — Herman Josias & Cia. Ltda. — Processo n.º 2.499-47. — Resolvido: Atomizadores, pulverizadores, art. 1.663, taxa de Cr$ 8,60 por unidade.

N.º 26 — Industrias Elétricas e musicais Fábrica Odeon — Processo n.º 62.691-46. — Resolvido: Agulhas para gramofônios, douradas, taxa de Cr$ 5,70 com a sobre-taxa de 50%, art. 1.718 e nota 302 da Tarifa.

N.º 27 — Jorge Castro Filho & Cia. Ltda. — Processo n.º 3.014-47. Resolvido: Tiras e entremeios bordados, de raion, art. 221, taxa de Cr$ 290,90 por quilo.

N.º 28 — Louis Walker — Processo n.º 2.019-47. Resolvido: Carros montados ou desmontados completos, proprios para passageiros ou carga, como ambulancias, caminhões e outros, pesando mais de 4.000 quilos, art. 1.779, taxa de Cr$ $2.184 por quilo.

N.º 29 — S. Magalhães & Cia. Processo n.º 1.132-47. Resolvido: Brinquedo não classificado, art. 1 867, taxa de Cr$ 7,80 por quilo.

N.º 30 — Suebra Elétrica Ltda. Processo n.º 55.409-46. Resolvido: Obras não classificadas e não especificadas de zinco, pintadas, art. 733, taxa de Cr$ 13,50 por quilo.

N.º 31 — Tudor (Despachos Importação e Exportação) S. A. Processo n.º 3.660-47. Resolvido: Cortiça em fitas grosseiras para enchimento de almofodas, travesseiros, colchões e artigos semelhantes, art. 331, taxa de Cr$ 0,60 por quilo.

N.º 32 — Walter Fernandes & Cia. Ltda. Processo n.º 4.330-47. Resolvido: Véus de raion, para luz incandescente, com preparo, art. 223, taxa de Cr$ 1,10 por unidade.

Removendo desesperos, abatimentos e amarguras

A obra que vem sendo realizada pelo presidente da República — Uma entrevista do coronel Lima Figueiredo a A NOITE — Incapaz de compreender os partidos — Não houve candidatos contra o presidente — Orientações trabalhistas do govêrno — Crise de confiança — O caso político paulista — Observações sagazes de um homem atento aos fatos político-sociais

S. PAULO, 28 (Da Sucursal de A NOITE) — Viajando pelo interior paulista, e chegando a Baurú, alguem nos sugeriu ouvir o coronel Lima Figueiredo diretor da Noroeste, sobre o momento atual em São Paulo. Fomos procurá-lo, mal descidos, no seu gabinete de diretor da Noroeste. Depois dos cumprimentos, das primeiras palavras e da confissão do nosso proposito, êle interroga:

— Você não se terá enganado na porta?

INCAPAZ DE COMPREENDER OS PARTIDOS

Apesar de sabado, meio feriado, havia muito que fazer e marcámos encontro, á tarde, na chácara que o coronel Lima Figueiredo alugou, a uma légua da cidade, para ler e repousar nos rápidos fins de semana.

— Como você sabe, disse-nos, enquanto se tomava um café saboroso, caminho á margem dos partidos, em linha que eu nem sei se é paralela ou divergente e por isso mesmo sou incapaz de compreender os partidos. Como observador neutro e sereno penso que há erros grandes nas interpretações e perigosos enganos nas conclusões. Foram tão personalistas as campanhas que chega a ser desonesto proclamar, ter-se processado, nas eleições do dia 19, o julgamento de um regime, de uma orientação econômica e de um sentido social. Vai-se ao extremo de dizer que a derrota de uma facção correspondeu á derrota do presidente da Republica. O general Eurico Dutra declarou, em fevereiro, que seria, desde aquela hora, o presidente de todos os brasileiros. Como admitir-lhe a derrota, num pleito em que só brasileiros se manifestaram, cada um julgando a seu modo, ser a sua melhor forma de servir o Brasil que o eminente chefe da Nação serve, na vanguarda de todos?

NÃO HOUVE CANDIDATOS CONTRA O PRESIDENTE

Aproveitamos a pausa feita, para insinuar que alguns dos candidatos eram inimigos, ao menos potenciais, do presidente Eurico Dutra.

— Não é verdade, replicou, com vivacidade. Estive com os srs. Mario Tavares e Ademar de Barros e ouvi, na mais franca das palestras, lideres marcantes dos varios coloridos. Declaravam-se, com veemencia, absolutamente e irrestritamente solidários com o presidente. Viesse algum para dar-lhe combate e encontrar-me-ia, todos o sabem, na primeira fila da resistencia. Devo, aliás, dizer-lhe que procederia assim não por obrigações funcionais, por correspondencia a uma confiança que me honra ou por motivos sentimentais que não oculto, mas para cumprir um imperativo dever de brasileiro.

ORIENTAÇÕES TRABALHISTAS DO GENERAL DUTRA

Era a altura de uma provocação mais ousada e arriscámos:

— Quer dizer que a marcha é, mesmo, para a esquerda?

— Conforme se entenda esquerda. Vamos fugir ao confusionismo. Quem deu verdadeiro sentido ao que chamamos trabalhismo — um socialismo evolucionista e equilibrador — foi o candidato Eurico Dutra, na debatida entrevista ao "Radical", traçando rumos á Democracia social que preconizava. É bom saber que o chefe da Nação é um homem do povo; feito pelo esforço proprio; combatido, frequentemente; vencendo, no inicio de sua carreira, um soldo correspondente ao salario mesquinho de um trabalhador; havendo sofrido, na propria carne, a dôr das injustiças economicas; tendo vivido, tôda a sua vida na caserna, num contacto forçado e permanente — vamos usar de uma expressão em moda — com o "uomo qualunque".

— Mas não se pode negar a força dos partidos avançados.

— Nem eu a nego, aqui e no mundo, e não a retardaria quando pudesse fazê-lo. Mas o fenomeno não se reflete, igualmente, em todas as sociedades.

Desde que são diferentes as densidades dos ambientes, êle sofre, necessariamente refrações.

CRISE DE CONFIANÇA

O diretor da Noroeste manda servir outro café, acende um dos seus inseparáveis charutos e comenta, como que respondendo a um raciocinio que não formulamos:

— O que eu sinto, a atrumbadoramente, é a generalização da crise de confiança. O publico duvida dos homens publicos. Há uma exceção curiosa — o general Eurico Dutra. A sua lealdade o "homem da rua" não a põe em duvida. As massas, grandemente e talvez injustamente desiludidas, acreditam na boa vontade do presidente. Os partidos democráticos precisam vir para o meio do povo e ser povo. Mas a aproximação vital tem de fazer-se com uma grande sinceridade e um completo desprendimento e em tempos que não sejam os da vespera de eleições. O estado de espirito da classe trabalhadora eu vou defini-lo, narrando-lhe um episodio que se passou comigo, aqui, na Estrada de Ferro, há poucos dias. Num desastre morreu um maquinista. Talvez, nos segundos decorridos entre a percepção do drama e o seu fim, o operario pudesse tentar, num salto perigoso a salvação. Ficou, porem, sobre os freios procurando impedir o choque. Tudo isso me emocionou e no cumprimento de um dever fui para a gare esperar o cadaver. Vinha no sobrado de um carro. Mandei buscar o caixão — o melhor que houvesse na cidade — e acompanhei-o, pegando-lhe numa das alças. Eu nunca vira e não conhecia, nem de nome, o homem. As primeiras coroas depostas sobre o féretro foram as do Partido Comunista e, se não me engano, da Celula Luiz Carlos Prestes. O malogrado ferroviario era separado da esposa e vivia em companhia de uma senhora que o estimava. Fui visitá-la e levar-lhe uns milhares de cruzeiros dizendo-lhe que outros beneficios pertenciam, por lei, após processo regular, á esposa legitima. No dia seguinte, nos meios trabalhistas, dizia-se que a vitima do desastre de Paredão, operario que jamais me falara, era meu espião junto aos gremios da esquerda. De outro modo não compreendiam a minha emoção, a minha solicitude o meu procedimento. Temos que vencer esta desagregadora crise de confiança, muito mais com atitudes, vincadas de sinceridade, do que com palavras.

O CASO POLITICO PAULISTA

Comentando a crise que o coronel Lima Figueiredo analisava, insistimos no estudo do fenomeno, preparador do clima propicio ao florescimento sobretudo em São Paulo, das ideologias extremistas.

— Mas o que chama você ideologias? interroga o nosso entrevistado. Estas parece que devem conter um corpo de doutrina, um sentido filosófico. O caso das eleições paulistas, do dia 19, continua, deve encarar-se de outro ângulo. Os excessos de mentalização conduzem ao êrro. Aqui não se verificou o choque de ideologias, mas o encontro da disciplina com a displicencia. Não se defrontaram doutrinas, mas, de um lado, uma deliberação de triunfar e, do outro, a confiança dissolvente em forças milagrosas. Daí o derrotismo das abstenções. A anedota do "vinho da Freguesia" narrada pelo anatoliano ceticismo elegante do sr. Cirilo Júnior tem magnifica aplicação. Um eleitor pensou — ora que falta faz o meu voto, no meio de milhares? Mas os milhares pensaram do mesmo modo. Os comunistas e os trabalhistas foram ás urnas. O temporal desabou sobre todos, e êles não tinham guarda-chuvas privilegiados. É provavel, mesmo, que estivessem menos agasalhados.

— O coronel fala de comunistas e trabalhistas?

— Errei: — Devia ter dito os que votaram nos candidatos trabalhistas e comunistas. Nênhuma doutrina conduziu o povo ás urnas. Nós estamos julgando ação o que é pura reação. Dentro da cabine indevassavel, o eleitor, ainda hesitante, não pensa no materialismo historico, mas nos seus desesperos, abatimentos e amarguras. São esses os fatores determinantes de sua ocasional inclinação politica. São esses, tambem, os males que o presidente da Republica está removendo com energia, para podermos marchar, com firmeza. Vamos concluir esta nossa palestra sobre eleições, com a narrativa de um caso que se passou comigo. Morreu um amigo meu e estranhei não ver no enterro um outro amigo intimo e comum, que andava, na hora, em situação muito atrapalhada. Interroguei-o, e veio esta resposta:

— Tu sabes que fulano (tratava-se de um certo magnata de grande fortuna) se recusou a auxiliar-me, quando devia fazê-lo.

— E que tem uma coisa com a outra?

— Pois você ignora que êle e o morto moravam na mesma rua?

As orientações do povo em matéria de voto, têm, frequentemente, por base, raciocinios iguais aos do meu amigo Manoel — concluiu o coronel Lima Figueiredo.

(Transcrito de "A Noite", de 28-1-47). (37221)

BAILES DE CARNAVAL
Um salão de baile não dá satisfação integral, se não estiver encerado com as afamadas ceras Royal ou Esmeralda. As latas de tipo 5 quilos são o que há de mais econômico para os grandes salões. (38082)

MINISTÉRIO DA MARINHA

Dispensa de oficiais — Foram dispensados os capitães de fragata Alfredo Maria do Amaral Neves de representante da Marinha na Comissão Técnica de Rádio junto ao ministro da Viação; Vitorino da Silva Maia, de auxiliar de ensino da Escola de Guerra Naval; Otavio da Silveira Carneiro de adjunto do adido naval á Embaixada do Brasil em Washington; capitão de corveta Manoel João de Araujo Neto de assistente do adido naval ás Embaixadas do Brasil, em Londres e Paris; e capitães-tenentes João Luiz de Castro e Silva, do departamento de maquinas do Alm. Frontin; e Alvaro Ferreira Guimarães do Duque de Caxias.

Recondução de oficial — Pelo ministro foi reconduzido, interinamente no cargo de assitente do diretor geral do Arsenal de Marinha da Ilha das Cobras o capitão tenente Antonio de Pinho.

Oficial á disposição — O 1º tenente Alfredo Americo de Oliveira Roxo, foi posto á disposição do Loide Brasileiro a fim de prestar serviços relacionados com o treinamento de maritimos para guarnecer os navios a serem incorporados aquela autarquia.

Tambem foi posto á disposição do Itamarati o capitão de corveta Silvio Azambuja Mauricio de Abreu.

Quadro de acesso — O Quadro de acesso dos Oficiais de contadores navais, para o 1º semestre do corrente ano, ficou assim constituido: a) para promoção ao posto de capitão de mar e guerra o capitão de fragata Manuel Pinto Ribeiro Espindola; b) para promoção ao posto de capitão de fragata os capitães de corveta Raimundo Gonçalves Martins e Camilo H. D. Filho; c) para promoção ao posto de capitão de corveta os capitães-tenentes José Claudio da Silva e Carlos Magno da Silva.

Alterações no 6º Uniforme — O ministro em aviso ao diretor do pessoal declara haver resolvido prorrogar por mais de 60 dias ao prazo a que se refere o item 7 das alterações no 6º uniforme dos oficiais e suboficiais do Corpo de Fuzileiros Navais, aprovadas pelo aviso 248, de 18 de janeiro do ano passado.

QUER COMERCIAR COM PEDRAS PRECIOSAS

No pedido da firma Salustiano Santana & Irmão para comerciar com pedras preciosas, proferiu o diretor das Rendas Internas o seguinte despacho: "Apresente novos atestados de idoneidade financeira e moral com referência á pessoa juridica e a cada um de seus componentes e pague a taxa do artigo 9, n. V, da Tabela do decreto-lei n. 4 655, de 3 de setembro de 1942.

* * *

ASSOCIAÇÃO DE EXPEDICIONARIOS

Está marcada para o proximo dia 31, ás 17 horas, no Clube Militar, nova reunião a fim de tratar da organização da nova entidade. O grupo convocador pede o comparecimento de todos os expedicionários sem distinção de postos e graduações.

LIGA ESPERANTISTA RASILEIRA

A Liga Esperantista Brasileira reuniu-se, na sede á Praça da Republica, 54,1º andar, na qual tratou do relatório e contas da diretoria, referentes ao ano próximo findo. O relatório prestou, de inicio, homenagem ao engenheiro Alberto Couto Fernandes, presidente perpétuo da L.E.B., que faleceu quando contava longos anos de serviços prestados á causa esperantista. Tratou ainda do apôio que tem recebido a L.E.B. dos poderes publicos, de prestigiosas instituições, da imprensa e de estações de rádio. Referiu-se á propaganda da lingua, ao seu uso prático e aos cursos; á antologia brasileira, traduzida para o Esperanto, e á discotéca de canto e declamação nessa lingua, as quais estão sendo organizadas; aos próximos Congressos, em que a L. E. B. se fará representar: o IV Argentino, em Buenos Aires, o XXXII Universal em Berna, e o XI Brasileiro, em São Paulo. O relatório foi unanimemente aprovado, bem como o parecer da comissão nomeada para estudar uma proposta de reforma dos estatutos, parecer que concluiu pelo adimento da reforma

* * *

PENSÃO DE MONTEPIO

No processo em que Marina da Rocha Marinho e outras requerem reversão da pensão de montepio que percebia sua finada mãe, exarou o diretor da Despesa Publica o seguinte despacho: "Convidam-se as requerentes a apresentar um atestado civil de cada uma, assim como a residência".

JUSTIÇA MILITAR

Desvio de banha da Subsistencia de Deodoro — O processo resultante do vultuoso desvio de banha do Estabelecimento de Subsistencia sediado em Deodoro prossegue na sua marcha para punição dos acusados no juizo da 3a. Auditoria Regional. Para hoje, está previsto o interrogatorio dos acusados: tenente Jaime da Almeida Navarro, sargento Montano Emerenciano Filho, funcionário Durval Alvim Porciuncula e civil Antonio Gomes. O Conselho processante está presidido pelo tenente coronel José Manoel Ferreira Coelho, achando-se os trabalhos juridicos a cargo do juiz dr. Adalberto Barreto. A acusação está dirigida pelo promotor Paulo Whitacker.

Leitura de sentença condenatoria — No Juizo da 3a. Auditoria Regional foi lida ontem a sentença que condenou o 1º tenente da reserva Whitstone Pereira da Fonseca, a pena de 36 meses de prisão, por haver incorrido nas penas do artigo 198 paragrafo 4º do Codigo Penal. A defesa apelou para o Superior Tribunal Militar.

A penultima sessão do S.T.M. — O Superior Tribunal Militar por motivo de suas ferias forenses, que vão de 1 de fevereiro a 31 de março do corrente ano, levará a efeito hoje, sua penultima sessão, esperando por isso esgotar a pauta dos processos em inclusive numerosos pedidos de "habeas-corpus". Na sessão de 31 isto é a ultima mesa espera julgar todas as apelações de réus condenados achando-se todos os ministros empenhados em assim proceder. Durante o periodo de ferias funcionará sua Secretaria normalmente.

ATOS RELIGIOSOS

JULIETA S. DA ROCHA

(MISSA 7.º DIA)

PEDRO PAULO DA ROCHA, YOLANDA ALVARES DA ROCHA, NORMA ALVARES DA ROCHA e guarda-marinha RODNEY ALVARES DA ROCHA comunicam o falecimento de sua querida mãe, sogra e avó JULIETA S. DA ROCHA, ocorrido em Porto Alegre, a 23 deste mês, e convidam os parentes e amigos para a missa de 7.º dia que, em sua memória, mandarão rezar no altar-mór da Catedral Metropolitana, amanhã, dia 30 do corrente, ás 10,30 horas.

Agradecem antecipadamente.

JULIETA S. DA ROCHA

(7.º DIA)

A diretoria, a gerencia, os funcionários e os operários da COMPANHIA FIAÇÃO, TECELAGEM E COMERCIO REALENGO convidam os seus amigos para a missa de 7.º dia do falecimento de d. JULIETA S. DA ROCHA, veneranda progenitora de seu diretor-presidente, Snr. Pedro Paulo da Rocha e que será rezada na Catedral Metropolitana, ás 10,30 horas, amanhã, 30 do corrente.

Agradecem antecipadamente.

JULIETA S. DA ROCHA

(7.º DIA)

JOSE' CLAUDIO BOCAYUVA e JORGE EDMUNDO DIAS DE SOUZA CAMPOS, diretores do BANCO HIPOTECARIO GRAMACHO S. A., convidam seus amigos e clientes para a missa que mandarão rezar no altar do Coração de Jesus, da Catedral Metropolitana, amanhã 30 do corrente, ás 10,30 horas em memoria de d. JULIETA S. DA ROCHA, progenitora de seu colega de diretoria Snr. Pedro Paulo da Rocha, e cujo falecimento ocorreu em Porto Alegre em 23 deste mês.

Antecipam agradecimentos.

JULIETA S. DA ROCHA

(7.º DIA)

Os funcionários do BANCO HIPOTECARIO GRAMACHO S. A., convidam seus parentes e amigos para a missa que farão rezar amanhã 30 do corrente, ás 10,30 horas no altar do S. S. Sacramento da Catedral Metropolitana, em sufrágio da alma de d. JULIETA S. DA ROCHA, dignissima progenitora do seu diretor-superintendente, Snr. Pedro Paulo da Rocha.

Agradecem antecipadamente.

J. B. HÉNOT

(MISSA DE 7.º DIA)

Oswaldo Ballarin, sua esposa Fabienne Ballarin e seus filhos Anita Ballarin e João Paulo Balarin, convidam seus parentes e amigos a assistirem á missa de 7.º dia que farão celebrar pelo descanso eterno de seu pranteado e inolvidavel sogro, pai e avô, hoje, quarta-feira, dia 29, ás 11 horas, no altar de N. S. da Cabeça, da Catedral Metropolitana. (37180)

Dr. João Christino Cruz

AGRADECIMENTO

Lina Amanda Cruz e Julia Christino Cruz, mãe e irmã do seu querido e idolatrado JOÃO CHRISTINO na impossibilidade de agradecer pessoalmente a todos aqueles que compartilharam na sua grande dôr vem por este meio hipotecar sua eterna gratidão. (14019)

Olga Penalva Santos da Costa Junior

(MISSA DE 7.º DIA)

Dr. A. F. da Costa Junior, dr. Fabio César Penalva Costa, Ligia Penalva Costa e Sergio Antonio Penalva Costa, convidam os parentes e amigos para a missa de 7.º dia que, por alma de sua inesquecivel esposa e mãe OLGA PENALVA SANTOS DA COSTA JUNIOR, mandam celebrar amanhã, quinta-feira, dia 30 do corrente, ás 9 horas, no altar-mór da Igreja da Candelária, antecipando os seus agradecimentos aos que comparecerem a este ato de religião. z(N 37226)

Olga Penalva Santos da Costa Junior

(MISSA DE 7.º DIA)

General Francisco Gil Castelo Branco, senhora e filhos, Francisco de Assis e Silva, senhora e filhos, dr. Joaquim Penalva Santos, senhora e filhos, Francisco Penalva Santos e senhora, dr. Hugo Pinto de Moraes Sarmento, senhora e filhos, dr. José Penalva Santos, senhora e filha, Abilio Pinto de Carvalho e senhora, Maria do Rosario Penalva Pinto de Carvalho, Tenente Fernando Penalva de Carvalho e senhora, Serafim Clare e filha, Fidencio da Silveira Goulart e senhora, e dr. Paulo Penalva Teixeira Mendes e senhora, convidam os demais parentes e amigos para a missa de 7.º dia que, por alma de sua idolatrada irmã, cunhada e tia OLGA PENALVA SANTOS DA COSTA JUNIOR, mandam celebrar amanhã, quinta-feira, dia 30 do corrente ás 9 horas, na Igreja da Candelária, antecipando seus agradecimentos a todos que comparecerem a este ato de religião.

Dr. Raul de Moraes Veiga

(MISSA DE 7.º DIA)

Alvaro Vidal senhora e filhos, José Willememsens, senhora, filhas, genro e neta, Jorge de Moraes Grey, senhora e filho, Oswaldo Cruz Filho, senhora e filhos, Francisco Aloysio de Castro, e filhos, agradecem a todos que compareceram aos funerais e enviaram coroas e telegramas manifestando seu pesar pelo falecimento de seu bonissimo sogro pai, avô e bisavô Raul de Moraes Veiga, e convidam os parentes e amigos para a missa de 7.º dia que mandam celebrar em intenção de sua alma, quarta-feira, dia 29 do corrente, ás 10,30 horas, no latar-mór da Igreja da Candelaria. Antecipadamente agradecem aos que compareceram a este ato de religião. (37181)

J. B. HÉNOT

(MISSA DE 7.º DIA)

René A. E. Hénot, Paulo E. Hénot e René J. Hénot, convidam os demais parentes e amigos a assistirem á missa de 7º dia, que farão celebrar pelo descanso eterno de seu querido e inesquecivel irmão e pai, J. B. HÉNOT, hoje, dia 29, quarta-feira, ás 11 horas, no altar-mór da Catedral Metropolitana (Rua 1º de Março). (37179)

PIERRE LAURELLA

(Falecido no Egito)

Roberto Laurella e Melle. Sacha Laurella (ausentes) têm o pezar de participar o falecimento do seu querido irmão, PIERRE LAURELLA, ocorrido no Cairo em 9 de Janeiro de 1947, e convidam os amigos para assistirem á missa que, pela sua bonissima alma, mandarão celebrar no Altar-mór da Catedral Metropolitana, amanhã, 5a. feira, 30 do corrente, ás 9,00 horas, confessando-se desde já agradecidos por este ato de caridade cristã. (14003)

MARIA DE LOURDES ASSIS TEIXEIRA

(2º Aniversario de Falecimento)

Sua familia manda resar na quinta-feira 30 ás 9 horas da manhã na Igreja do Sagrado Coração de Jesus (Rua Benjamim Constant) uma missa por eterno descanso da sua inesquecivel Maria de Lourdes. Para êste ato convida-se os parentes e amigos ficando eternamente gratos aos que comparecerem á este ato de caridade e religião. (14001)

NEUSA MARIA CORRÊA MACHADO

Missa de 7º dia

A viuva Noronha Reis, José Nunes Machado e familia, Capitão Geyser Nunes de Carvalho e familia, Paulo Pinheiro Leonardo e familia, familia Noronha e Neuma Barreto, e Amelia Fernandes participam o falecimento de sua inesquecivel neta, filha, sobrinha, noiva, e amiga e convidam para missa no dia 30 corrente, 5ª feira, as 8 hs, na Matriz do Garajaú, a todos os parentes e Amigos.

Antecipadamente agradecem. (2745)

DR. ANIBAL FALLER

(Falecimento)

Sua familia participa aos parentes e amigos o falecimento do Dr. ANIBAL FALLER ocorrido ontem ás 8 horas da manhã, e convidam para seu sepultamento hoje saindo o feretro ás 9½ horas da rua Pereira Nunes 22 apto. 4 para o Cemiterio de São Francisco Xavier. (9746)

AGRADECIMENTOS

Frei Fabiano de Cristo

Agradeço a realisação do milagre — M. H. G. (3003)

* * *

REVISÃO DAS PERCENTAGENS DOS AGENTES FISCAIS, COLETORES E ESCRIVÃES

Coletores e escrivães de Coletorias Federais solicitaram ao ministro Corrêa e Castro o imediato cumprimento do disposto no art. 1º do decreto-lei n. 8.631, de 10 de janeiro de 1946, in verbis:

"Art. 1º — O ministro da Fazenda promoverá a revisão das tabelas de percentagens dos agentes fiscais do imposto de consumo, coletores e escrivães de Coletorias Federais, a fim de que as renumerações desses servidores, ajustando-se ás finalidades do decreto-lei n. 8.312, de 31 de dezembro de 1945, passem a ser equivalentes as percebidas por eles, em 1945, com o acrescimo de 50%."

De acôrdo com os pareceres do Serviço do Pessoal e da Diretoria Geral da Fazenda, o ministro declarou que o assunto está sendo examinado pelo Poder Legislativo.

VIDA COMERCIAL

CAMBIO

Ontem, esse mercado funcionou em condições estaveis e sem modificação nas taxas

Taxas para cheques.

	A vista Abert Cr$	Fech Cr$
Libra	75,4416	75,4416
Dolar	18,72	18,72
Peso arg	4,599	4,598
Escudos	0,7610	0,7610
Peso chileno	0,6035	0,6030
Peso boliviano	0,445	0,4457
Fr suiço	4,3738	4,3738
Peso uruguaio	10,6067	10,6067
Franco	0,1574	0,1574
Fr belga	0,4271	0,4271
[illegible]quêsa	3,9006	3,9006
Corôa sueca	5,2109	5,2109
Corôa tcheca	0,3744	

Taxas para compra

Libra	74,0714
Dolar	18,38
Escudo	0,7472
Franco Suiço	4,2941
Peso argentino	4,4802
Peso uruguaio	10,2111
Pesot chileno	0,5920
Corôa dinamarquêsa	3,83
Franco	0,1540
Franco belga	0,4193
Corôa sueca	5,1162
Peso boliviano	0,4333
Corôa tcheca	0,3674

OURO

Ontem o Banco do Brasil afixou para comprar ouro fino 1000/1000 o preço de Cr$ 10,8178

CAMARA SINDICAL

(Dia 27-1-947)

Londres	—	75,4491
Portugal	—	0,7678
França	—	0,1577
Nova York	—	18,73
Argentina	—	4,6033
Suiça	—	4,3889
Belgica (frc.)	—	0,4332
Uruguai	—	10,6067
Suecia	—	5,2145
Dinamarca	—	3,9008
T. Slovaquia	—	0,3744
Chile	—	0,6039

CAMBIOS ESTRANGEIROS

LONDRES, 28.
Abertura e fechamento
As 15,30 horas.

Londres s/ Nova York á vista	4,5275	4,03,25
Lisboa a vista por £ (Esc.)	99,80	100,20
Madrid á vista por £	44,00	
Estocolmo cabo por £ (Kr.)	14,47	14,50
Rio de Janeiro á vista por £ (Cr$)	75,4416	—
Bruxelas á vista		
Montevideu á vista por £ (F.)	7,209	
Copenhague á vista por £ (Kn.)	19,35	19,36
Oslo á vista por £ (Kr.)	19,98	20,02
Canada á vista por £ ($)	4,02	4,04
Berna á vista por £ (F.)	17,34	17,36
Amsterdan á vista por £ (F.)	10,68	10,76
Praga á vista por £ (Kr.)	201,00	202,00
Paris á vista por £ (F.)	479,70	480,30
Buenos Aires á vista por £ (F.)		N?C

NOVA YORK, 28.

Nova York s/ Londres Cabo por £	4,02,15/16
Berna com. por F.	23,38
Berna, livre, por F.	26,85
Rio de Janeiro por Cr$	5,39
B. Aires cabo por P.	24,44
França cabo por Fr.	0,84,12
Estocolmo cabo por Kr.	27,84
Montreal, cabo, por P.	95,25
Madrid cabo por P.	9,20
[illegible]	1,00
Belgica cabo por F.	4,28,0
Montevidéu cabo por P.	58,38

MONTEVIDEU, 28.
As 15,30 horas.
Mercado Livre
Montevideu sôbre Nova York á vista por 100 dolares

Taxa de compra (P.)	178,00
Taxa de venda (P.)	178,50

BUENOS AIRES, 28.
A's 15,30 horas
Mercado Livre
Buenos Aires sobre Londres á vista:

Taxa de venda (P.)	16,50
Taxa de compra (P.)	16,45

Buenos Aires sobre Londres á vista:

Taxa de venda (P.)	410,32
Taxa de compra (P.)	409,75

STOCK EXCHANGE DE LONDRES

LONDRES, 28.
Federais
Titulos Brasileiros — (Plano B) 3 3/4
Estaduais (Plano B) 3 3/4

Funding, 5 %	80,10,0
Novo Funding, 1914	75,0,0
Conversão, 1910 4 %	48,10,0
Funding 1931 6 % "B" 40 anos	75,0,0
Emprestimos, 1913, 5%	48,10,0
Distrito Federal 5 % (nacionalizado)	44,0,0
Rio de Janeiro, 1927, 5 %	42,10,0
Bahia, 1928, 5 %	42,10,0
Pará 5 %	—

Observação — As cotações dos titulos acima são na base de seus valores reduzidos e não na dos seus valores originais. Sendo que os e São Paulo 1930 são cotados na Fundings de 1893 1910, 1927 e 1931 base de 80 % e os demais na base de 50 %.

Titulos diversos

City of São Paulo improvements and Freehold Co. Ltd. pref.	102,10,0
Bank of London e South America Ltda.	0,0,7,1/2
São Paulo Gás Co. Ltd preferencias	10,0,0
Brazilian Warrant Agency & Finances Co. Ltd.	2,2,6
Cables & Wireless Ltd ordinaria	140,0,0
Oceon Coal & Wilsons Ltda.	0,5,0
Imperial Chemical Industrias	2,5,3
Leopoldina Railway 6 1/2%, 1935	77,0,0
Lloyd's Bank ("A") Shares	3,9,6
Rio de Janeiro City	1,6,0
Canadian Eagle	1,14,10
S. Paulo Railway	129,0,0
Sele Transport Trading	8,1,3
Royal Butch	32,0,0
Rio Flour Mills e Granaries	1,16,6

Titulos estrangeiros

Consols., 2 1/2 %	98,3,9
Emp. de Guerra Britanico, 3 1/2 %. 1927/47	108,10,0

A BOLSA

Funcionou a Bolsa de Valores, ontem, em condições ativas, com operações regulares em grande parte dos titulos em evidencia.

Revelaram-se estaveis as apolices da União, bem como as municipais e as estaduais de sorteio. As obrigações de guerra tambem funcionaram estaveis, com regular movimento de negocios. Cotaram-se ações de bancos e companhias em boa posição, o mesmo se verificando com as debentures em evidencia. Tudo o mais correu como se vê em seguida.

VENDAS

Apolices da União:

	Cr$
4 Uniformizadas, a	830,00
3 Idem, a	835,00
37 Diversas Emissões nom., a	835,00
8 Idem Cr$ 200,00, a	120,00
131 Idem, port., a	715,00
90 Reajustamento, 5%, a	800,00

Obrigações da União:

200 Ferroviarias, 7%, a	980,00
1 Guerra, Cr$ 100,00, a	74,00
7 Idem, a	75,00
1 Idem, Cr$ 200,00, a	148,00
75 Idem, a	150,00
1 Idem, Cr$ 500,00, a	372,00
8 Idem, a	375,00
255 Idem, Cr$ 1.000,00, a	755,00
100 Idem, a	760,00
5 Idem Cr$ 5.000,00, a	3.770,00
2 Idem, a	3.775,00
6 Idem, a	3.780,00

Apolices municipais:

38 Emprestimo de 1931, 6%, a	197,00
10 Decreto, 1948, 7% a	182,00

Apolices estaduais:

119 Minas Gerais, 1.ª serie, 5%, a	178,00
103 Idem, 2.ª serie, 5 %, a	172,00
241 Idem, 3.ª serie, 5 % a	177,00
170 Pernambuco, 5%, a	61,50
17 Rodoviarias E. do Rio Cr$ 600,00, 8% a	592,00
50 Idem, a	595,00
58 S. Paulo, 5%, a	217,00
130 Idem, a	219,00

Ações de bancos:

150 Comercio, nom., a	350,00
96 Portugues do Brasil, port., a	375,00

Ações de companhias:

25 Siderurgica Nacional, a	135,00
405 Docas de Santos, port. a	215,00
1100 Brasileira de Energia Eletrica a	225,00
200 Marvin, a	405,00
2030 Belgo Mineira, a	430,00
1300 America Fabril, a	600,00

Debentures.

20 Banco Lar Brasileiro a	205,00
466 Idem, a	205,50

VENDA JUDICIAL

400 Apolices Municipais de 1914 6 %, port. port., a	165,00
190 Idem, decreto 1535 7% a	183,00
8 Idem da Prefeitura de Petropolis, Cr$ 200,00 7%, 1918 a	175,00

OFERTAS DA BOLSA

Obrig. da União:	Vend Cr$	Compr Cr$
Ferroviarias, 7%	980,00	—
Tesouro, 1949, 7%	990,00	980,00
Tesouro, 1921 7%	1.000,00	—
Tesouro, 1932, 7%	—	1.035,00
Tesouro 1930, 7%	960,00	980,00
Tesouro de 1937, 6%	870,00	—
Guerra Cr$ 5.000,00 6%	3.780,00	3.770,00
Idem, Cr$ 1.000,00	760,00	735,00
Idem, Cr$ 500,00		375,00
Idem, Cr$ 200,00	150,00	149,00
Idem, Cr$ 100,00		74,50
Apol. da União:		
Uniformizadas, 5%	840,00	830,00
Div. Emissões nom.	835,00	830,00
Idem, port.	713,00	710,00
Idem, caut.	710,00	
Reajustamento, 5%	808,00	800,00
Apol. estaduais:		
E. de Minas Gerais 7% port.	820,00	
Idem, 1.ª serie, 5%	179,00	173,00
Idem, 2.ª serie 5%	172,00	171,00
Idem, 3.ª serie, 5%	177,50	176,50
São Paulo, 5%	218,00	216,00
Idem, uniformizadas 8%	1.112,00	—
Rod. do E. do Rio G. do Sul 8%	1.000,00	985,00
E. Pernambuco, 5%	62,50	61,00
Rodoviarias do E. do Rio, 8%	595,00	592,00
E. do Rio, eletrificação, 8%	960,00	—
Porto Alegre, 3½%	23,00	—
Pref.ª de Campos, 7%	980,00	—
Pref. de Petropolis 7%	890,00	—
Pref. de Belo Horizonte, 7%	920,00	—
E. do Espirito Santo — Cr$ 500,00 8%	500,00	493,00
Pref. de Niteroi 8%	190,50	190,00
Barreto Gravataí, 8%	—	960,00
Apol. municipais:		
Empr. 1914 6% port		184,00
Empr. 1931 6%	157,00	—
Decreto 1.535 7%	183,00	182,00
Empr 1904 5% port	360,00	350,00
Decreto 1.948, 7%	183,00	—
Decreto 3.264 7%	183,00	185,00
Decreto 2.097 7%	187,00	—
Ações de bancos:		
Brasileiro de Comercio	200,00	—
Brasil	—	150,00
Comercio, nom.	360,00	350,00
Lavoura de Minas	—	350,00
Brasileiro de Credito	205,00	—
Moreira Sales	210,00	—
Comercio e Industria	250,00	—
Distrito Federal	80,00	—
Idem, integ.	180,00	150,00
Comercio, com 50%	260,00	250,00
Souto Maior		200,00
Portugues do Brasil, nom.	390,00	—
Andrade Aruand.	700,00	—
Cias. de E. de Ferro:		
São Jeronimo ord.	138,00	131,00
Idem, pref.	—	110,00
Cias. de [illegible]		
S. Pedro de Alcantara	600,00	300,00
Nova America	—	410,00
Cias. Diversas:		
Minas de Butiá	—	135,00
Força e Luz de Minas Gerais	235,00	230,00
Siderurgica Nacional	135,00	130,00
Docas de Santos port.	220,00	215,00
Idem nom.	210,00	205,00
Força e Luz do Paraná	220,00	215,00
Cobrasil	1.600,00	—
Panair do Brasil	170,00	165,00
Brasileira de Energia Eletrica	228,00	225,00
Belgo Mineira	432,00	425,00
Vale do Rio Doce	380,00	350,00
Marvin	—	105,00
Covibra	—	750,00
Ferro Brasileiro	—	340,00
Debentures:		
Nacional de Estamparia	—	172,00
Lar Brasileiro	205,00	204,00
Docas de Santos	202,00	
Letras hipotecárias:		
Banco da Prefeitura do Distrito Federal	947,00	940,00
Brasil	—	820,00

ALGODÃO

Ontem esse mercado funcionou em condições firmes, com regular movimento de entregas e preços inalterados.

Entraram da Paraiba 237 fardos, sairam 386 ditos e ficaram em deposito 18.642.

COTAÇÕES — Fibra longa — Seridó, tipo 3, Cr$ 130,00 a Cr$ 140,00; tipo 4, Cr$ 130,00 a Cr$ 132,00; fibra média, sertões, tipo ., Cr$ 124,00 a Cr$ 126,00; tipo 5, Cr$ 114,00 a Cr$ 116,00; Ceará, tipo 3, nominal; tipo 5, Cr$ 106,00 a Cr$ 108,00; fibra longa, Cr$ 120,00 a Cr$ 122,00

EM PERNAMBUCO

Mercado — Estavel.

Preços por 15 quilos — Mata, tipo 5 — Compradores: Cr$ 125,00, sertões, tipo 8, Cr$ 135,00.

Ontem — Entradas: nada; desde 1º de setembro de 1946: 146.300

Exportação: 200.
Consumo local: 700.
Existencia: 8.200.

EM S. PAULO

CONTRATO "A"
(Ontem)

Algodão para entrega:	Abert.	Fech. Compradores
Não cotado.		

CONTRATO "B"
(Ontem)

Algodão para entrega:	Abert. Compradores	Fech.
Em fevereiro 1947	N/c.	N/c.
Em março, 1947	144,50	146,30
Em maio, 1947	139,00	140,50
Em julho, 1947	135,00	136,00
Em outubro 1947	134,80	136,30
Em dezembro, 1947	135,00	135,50
Em janeiro, 1948	135,00	135,50

Posição do mercado — Na abertura, estavel; no fechamento estavel.

VENDAS — Na abertura, nada: no fechamento, 12.000 arrobas.

Cotações do disponivel

Tipo 4	161,00
Tipo 5	146,00
Tipo 6	118,50

NOVA YORK, 28.

American Future para entrega em:	Abert.	Int.	Fech.
Março, 1947	30,80	31,00	31,16
Maio, 1947	30,00	30,23	30,42
Julho, 1947	28,49	28,67	28,82
Outubro 1947	26,45	26,80	26,47
Dezembro 1947	25,85	25,87	25,90
Março, 1947	N/c.	N/c.	25,46
A. M. Uplands	—	—	32,12

ABERTURA — Mercado estavel com alta de 6 a 17 pontos.

INTERMEDIARIA — Mercado estavel com alta de 19 a 24 pontos.

FECHAMENTO — Mercado estavel, com alta de 19 a 24 pontos.

CAFE

Ontem, esse mercado funcionou em posição calma e com as cotações inalteradas.

As vendas registradas foram de 1.283 sacas, ao preço de Cr$ 49,80, por 10 quilos do tipo 7.

Entradas: 93.307 sacas; sendo — 76.228 para a Europa, 12.110 para a Africa, 3.500 para a America do Sul, 1.269 para a Asia e 600 por cabotagem; existencia: 790.593.

COTAÇÕES — Tipos 3 a 6 nominal; tipo 7, Cr$ 49,80 tipo 8 Cr$ 49,30.

PAUTA — E. de Minas Gerais: comuns: Cr$ 4,90 e finas, Cr$ 9,75; de Cr$ 97,50 e duro, Cr$ 95,00.

EM SANTOS

Movimento de ontem:

Posição do mercado — Estavel. Preços: tipo mole, Cr$ 97,50 e duro Cr$ 95,00.

Embarques 8.414 sacas; entregas 39.943 sacas; estoque: 2.106.770

Não houve saidas.

EM SANTOS
CONTRATO "B"
(Ontem)

Café para entrega	Compradores Abert.	Fech.
Em janeiro, 1947	58,00	58,00
Em março, 1947	58,70	58,70
Em maio, 1947	59,90	59,90
Em julho 1947	61,90	61,90
Em setembro, 1947	61,60	61,60
Em dezembro 1947	61,50	61,50

VENDAS — Na abertura, nada; no fechamento, nada.

Posição do mercado — Na abertura estavel no fechamento estavel.

CONTRATO "C"
(Ontem)

Café para entrega	Compradores Abert.	Fech.
Em janeiro, 1947	98,00	98,00
Em março, 1947	96,00	96,00
Em maio, 1947	95,40	95,40
Em julho, 1947	93,70	93,70
Em setembro, 1947	92,80	92,50
Em dezembro 1947	91,80	91,40

VENDAS — Na abertura nada: no fechamento, 5.000.

Posição do mercado — Na abertura estavel; no fechamento, estavel.

AÇUCAR

Funcionou o mercado desse produto, ontem, em posição sustentada, com as cotações inalteradas e entregas ativas.

Entraram 11.775 sacos, sendo — 7.575 de Campos, 20 de Minas Gerais e 4.000 de Maceio, sairam — 11.350 e ficaram em estoque 97 811

COTAÇÕES POR 60 QUILOS — Branco cristal, Cr$ 161,00; Cristal amarelo, Cr$ 152,30; Mascavinho Cr$ 143,70 e Mascavo, Cr$ 143,70

EM PERNAMBUCO

Ontem — Mercado estavel.

Preços por 60 quilos: Usina de 1.ª Cr$ 170,00; Cristais, Cr$ 147,00; 3.ª sorte, Cr$ 100,00 e Demeraras, Cr$ 130,00. — Preços por 10 quilos — Mascavos Cr$ 32,50 e Somenos Cr$ 42,50.

Entradas — Ontem 50.827; desde 1.º de setembro de 1946: 3.407.889

Exportação: 74.108
Consumo: 1.000.
Existencia: 1.562.907.

ALFANDEGA

27-1-1947

	Cr$
Renda de ontem	4.011.849,50
Renda de 1 ate ontem	83.308.625,90
Em igual periodo de 1946	54.571.761,70
Diferença a maior em 1947	32.748.713,70

CACAU

NOVA YORK, 28.

Em março	N/c.	23,55
Em maio	N/c.	22,65
Em julho	N/c.	22,05
Em setembro	22,35	21,15
Em outubro	21,45	21,35
Vendas	Nada	4 500

MERCADO — Na [illegible] estavel com alta de 5 a 85 pontos; no fechamento, estavel com baixa de 5 pontos.

TRIGO

CHICAGO 28.

Em janeiro	2,10,00
Em março	1,94,87

GENEROS

O mercado de gêneros alimentícios funcionou, ontem, com o seguinte movimento:

Feijão (sacos)	975	2.268
Arroz (sacos)	1.533	3.390
Farinha (sacos)	6	1.157
Banha (caixas)		112
Manteiga (caixas)	318	—
Milho (sacos)	2.165	1.100
Açucar (quilos)	7.335	2.100
Azeitona (vol.)	550	—

* * *

COLAÇÃO DE GRAU DE VETERINARIOS DE 1946

Sob a presidência do ministro Daniel de Carvalho, realizou-se ante-ontem á tarde, no 4º andar do Ministério da Agricultura, a solenidade da colação de grau da nova turma de veterinários diplomados pela Escola Nacional de Veterinária da Universidade Rural. O ato teve a presença ainda, entre outras autoridades, do coronel Mario Gomes da Silva, interventor no Paraná.

Após a entrega dos diplomas aos novos veterinários usou da palavra, em nome dos seus colegas de turma, o sr. José da Silva Lacaz. Na ausência do paraninfo dos novos veterinários, o professor Paulo Dacorso Filho, que ora se encontra nos Estados Unidos, procedeu á leitura do discurso que teria de pronunciar na cerimônia, o sr. Tomaz da Rocha Lagoa, diretor da Escola, o qual, em seguida, por sua vez, saudou os novos veterinários e agradeceu a presença do ministro. Falou, por ultimo, o sr. Daniel de Carvalho, que concitou os novos diplomados, no trato com a profissão que abraçaram, a seguir o exemplo do saudoso professor Violantino dos Santos, um dos pioneiros da medicina veterinária no Brasil.

* * *

REGISTRO DE DIPLOMAS

O diretor do Ensino Comercial deferiu os pedidos de registo de diplomas das seguintes pessoas: dos Técnicos em Contabilidade — Jarbas Benedeto Rechinho, e Onofre Nogueira; dos Guarda Livros — Ceres Pereira Nunes e dos Contadores: Olinto Bartolomeu, José Almeida Silva Marta, Milton Lisboa Costa, Vicente Tzano, José Arnaldo Emilio Isola Rahieri, João Bueno Valadão, Hedi Mariano Fernando Pedro, Luiz Alberto Vilas Bôas de Azevedo, Delio Fratini, Walter Taam, Antonio Varela Artur Rici Sobrinho, Alcidio Viana Neto, Zelia Machado da Costa, Laerte Diarte, Mario Italo Capozzi, David Rafael Blochtein, Erci F. Vargas, João José dos Santos, Oscar Padilha, Valdir Servelin, Washington Gutierrez, Telmo Teodoro Kortz, Joaquim Manoel Reis, Fernando Albino da Rosa Filho, Itsuo Ikemori, José Marcelino Adans Júnior, Solimar Evaristo Rodrigues, Ubaldo Gonçalves Bitencourt, Ari Rebelo Felicia, Nair de Souza Caetano, Ari da Silva Pinto, Afonso José Peraro, Zelia Dias Alves da Silva, Walter Aparecido de Cenço, Osame Kinouchi, Ramon Semin, Toshiyuki Murakami, Walter Xavier, Circeu Campora, Deodata Rufeio, Fiel Manso Teixeira Neto, Henrique Alberto Rudinger, João Batista Fortunato, José Luiz Gonzaga Martins, Décio Salema, Benedito Sergio Franco Martins, Antonio Yoshimoto, Antonio Consoni, Antonio Gomes Machado, Alexandre Derani, Albino Santarém, Nair Dorothy Kaltner, Nadir Rodrigues Alves, Nair Duarte de Azevedo, Laura Sanches, Julieta Negreiros Kfouri, Alcides Venancio dos Santos e Orlando Moreira da Silva.

DEPARTAMENTO DE VIGILANCIA

De 27 para 28 o Departamento de Vigilancia, registrou as seguintes ocorrencias:

Atropelamento — O vigilante 863, auxiliado pelo seu colega do nº 1573, prendeu e conduziu ao 10º Distrito Policial, Luiz Vitalino de Oliveira, por ter atropelado com o seu automovel nº. 45.550, o fotografo Edmundo Gomes de Oliveira, na praça da Republica esquina de Moncorvo Filho. A vitima foi conduzida ao Pronto Socorro e o causador do desastre atuado naquele Distrito

Praticavam atos imorais — O vigilante 762 conduziu ao 10º Distrito Policial, Orlando Barbosa, brasileiro, solteiro, branco com 27 anos de idade residente á avenida Marechal Floriano, 3.303, em Niterói e Nilba Rodrigues dos Santos, brasileira branca, solteira, com 23 anos, residente á praça Tiradentes n. 27, por estarem praticando atos imorais no Parque Julio Furtado.

Promoviam desordem — O vigilante 1.099 e 1360, prenderam e conduziram ao 3º Distrito Policial, Maria dos Santos, brasileira, solteira, com 24 anos de idade, residente á rua Macedo Sobrinho 24, e Jandira da Conceição, brasileira, com 32 anos de idade, residente na mesma rua e numero, e Otavio Antonio de Lemos, brasileiro, com 3? anos de idade, comerciario residente á rua Humaitá, 61 os quais embriagados promoviam desordens no largo do Humaitá.

Luta corporal — Os vigilantes 1779 e 2.208 prenderam na rua Djalma Ulrich por estarem em luta corporal e conduziram ao 2º distrito policial os individuos Luis Vieira de Melo, brasileiro, pardo, solteiro, com 2? anos de idade residente á rua Tavares Bastos 92, Benedito da Silva brasileiro, solteiro, com 23 anos de idade, residente á rua São Salvador 62.

Assalto a residencia — O vigilante 1565 prendeu e conduziu ao 2º distrito o individuo Mario Gomes de Souza, brasileiro, preto, com 23 anos de idade sem profissão e residencia, que em companhia de dois outros que conseguiram fugir tentavam assaltar o predio nº 507 da rua Redentor.

DECLARAÇÕES

ADHEMAR F. DE SA' REGO

DENTISTA

Av. Beira Mar, 262, Aptº terreo n.º 102. Esplanada do Castelo telefone 23—4816. (10063)

São convidados os senhores acionistas para a Assembléia Geral Extraordinária que se realizará no dia (5) cinco de Fevereiro do corrente ano, as treze horas, na séde social, á Rua Santa Luzia, nº 799-A, com os seguintes fins:

a) Tomar conhecimento da renuncia do Diretor Superintendente.

b) Eleger os membros do Conselho Fiscal e respectivo suplentes bem como os do Conselho Consultivo.

c) Eleição para o preenchimento do cargo da Superintendente. — (a) A. Baptista — Presidente (14061)

ANÚNCIOS

NÃO JOGUE ELAS FÓRA AS SUAS CAMISAS VELHAS! FICARÃO NOVAS, TRAZENDO-AS A' OFICINA ESPECIALIZADA

AVENIDA, 147 – 1º Andar
★ CAMISAS SOB MEDIDA ★

ALHO ROXO GRAUDO

Vendemos em sacos de 5 quilos ao preço de Cr$ 15,00 o quilo. Despachamos para o interior, pelo Reembôlso — Caixa Postal 2.288. Distrito Federal. Tel.: 22-6608 entregamos a domicilio. (14063)

TIPOGRAFIA

Recebemos tinta prata americana super qualidade, completa eficiência. — Tel. 22-6608. (14065)

TELEFONE 22

Troca-se por outro da estação 25. Cartas para este jornal ao n.º ... 14.035. (14035)

ORQUIDEAS

Vende-se Labiata Warneri chegada agora, uma pequena partida; 7 de Setembro 107 1.º com Lourenço. (9770)

INDUSTRIA

Pequena industria de produtos de grande consumo, bem localisada e instalada, vende-se por preço de ocasião.

Tratar pelo telefone 32-1050. (9766)

Defuntos que falam...

Se os ilustres mortos que possuiram a fazenda Brasil no tempo do Imperador, pudessem falar, certamente manifestariam sua admiração pela transformação que a mesma está passando com a construção de "Castália" a nova cidade de clima, veraneio e férias, no ramal de Friburgo, altitude média, á duas horas e pouco do Rio.

Ali estão sendo vendidos lotes e chacaras em pequenas prestações mensais, ainda a preços muito baratos. Cachoeiras e piscinas naturais ao ar livre. — Inf. na S. A. Terras Vilas e Cidades, EDUARDO DALE — Rua Uruguaiana, 104 1.º andar. Tels.: 23-3229 e 43-9849. (9738)

IATE CLUBE

Vende-se titulo sócio proprietário. Tratar telefone 28-5534, Sr. Octavio. (9775)

PORCELANAS ANTIGAS

Particular vende diversas peças: Sevres, Limoges, Berlim etc. Ver á Rua Paul Redgers n.º 13 — (Bar 20 — Ipanema). (9751)

TRENS ELETRICOS

Com apito e fumaça, ultimos modelos recebidos dos EE.UU., das marcas "Lionel" e "American Flyer", e acessórios vendem-se a varejo por preço de atacado. Remetemos pelo Correio. Especificações detalhadas com preços. Pedidos para a Caixa Postal 4.264 (quatro dois seis quatro) do Correio Geral. A. B. NUNES, TRENS DE BRINQUEDO (Especialista). Rua Joaquim Silva, 3 (três). Apartamento 102 (cento e dois) térreo (Glória). (9734)

CRISTAL FRANCES ANTIGO

Vende-se um com 32 peças para: vinho, champagne, água etc. Rua Paul Redgers n.º 13 — Bar 20 — Ipanema. (9750)

RADIO VITROLA

Vende-se nova com 8 válvulas, ondas curtas e longas, movel estilo Americano, preço de ocasião por motivo de viagem. Rua São Francisco Xavier, 33 apto. 7 das 8 ás 12 hs. e de 19 ás 22 hs. (9740)

RADIO OFICINA

Vende-se localizada no centro por motivo do dono ter que se ausentar do Rio. Tel. 48-3763. (9748)

MAQUINA DE ESCREVER

Vende-se 1 Remington portatil e 1 Royal de mesa, em ótimo estado, preço de ocasião. Urgente. A Rua de São José 41 sob. com Medina. (9808)

SEBASTIAN SCHNEIDER PINTOR

Rua Senador Corrêa, 15 Telefone 25-0641. (10574)

IMPLORANDO A CARIDADE

[illegible]
Clara de Jesus Samuel
Aures Costa
Guiomar F. Braga
Carlota da Costa Pinto
Maria da Gloria Castelo
Albertina Tavares
[illegible]

ABRIGO DO CHRISTO REDEMPTOR
OBRA DE ASSISTENCIA AOS MENDIGOS E MENORES DESAMPARADOS

Abrigo do Cristo Redentor

Na vossa caridade embalai-vos de pobreza indigente dando-lhe vossas esmolas [illegible] Caixa para coleta de esmolas na [illegible] Agencia do Correio de Mauá [illegible]

APARTAMENTOS CASAS - CÔMODOS

Centro

CONSULTORIO MEDICO — Aluga-se sala vazia ou mobilada, dia todo ou horarios parciais. Ver e tratar á Avenida Churchill 97 — 4.º andar — Sala 407 — Diariamente das 16 as 18, tel. 25-8825 ou — 42-5705. (9731) 1

SALAS NO CENTRO — Aluga-se um grupo de duas salas com instalação sanitaria, no Edificio Darke, já com o "habite-se". Tratar com dr. Walter Ferreira, Travessa Ouvidor, 8, sala 501, das 11 ás 12 e das 16,30 ás 17,30. Tel. 43-9244. (14005) 1

ALUGA-SE o 7.º pavimento do Edificio Rodrigo Silva, á Rua Rodrigo Silva n.º 18. Trata-se com LEMOS, BORDA & CIA. LTDA. á Av. Nilo Peçanha, 26 salas 701 a 703. (14020) 1

Botafogo e Urca

Quarto Mobilado — Aluga-se um quarto bem mobilado. Ver e tratar á rua das Palmeiras, 73, quarto andar, apartamento 404. Botafogo. (12142) 4

Catete e Glória

CATETE — Aluga-se na Rua do Catete predio de Sobrado com loja utilisavel de 685 x 21 vendendo-se o negocio existente na loja — Tratar com o Dr. MARIO ANTUNES á Rua da Quitanda 67 — 5º andar não se atende pelo telefone. (14056) 5

Copacabana e Leme

Pequeno apartamento frente Avenida Atlantica, otima mobilia constando completo quarto casal com dois guarda-roupas, completa sala de jantar, saleta com belissimo bureau e estante para livros, jogo de vime para varanda, geladeira, General Electric, telefone peças aluminio da cozinha, serviço louça inglesa, roupa de cama e mesa, talheres, cortinas e outros objetos. Vende-se por 28 contos preço de ocasião por motivo viagem — Telefonar 37-3360 a D. MARGARIDA. (9744) 8

ATLANTICA — Aluga-se a senhor só, de responsabilidade, bonito quarto com luxuosa sala de estar muito fresco e arejado do lado da sombra. Finamente mobiliado junto a banheiro. Em luxuoso apartamento de senhor só. Aluguel mensal Cr$ 1.700,00. Escrever a cx. 12.030 deste jornal, deixando o telefone para ser chamado. (12030) 8

LEME aluga-se em apartamento de senhora só lindo quarto a senhor de responsabilidade em condições excepcionais para mais informações carta a redação sob o n.º 9779. (9779) 8

ALUGA-SE — Apartamento mobiliado com duas salas, dois quartos varanda, copa, cozinha, quarto e banheiro de empregada. Garage. Prazo 2 ou 3 meses. Preço Cr$ 3.500,00. Ver e tratar das 14 ás 18. Rua Gomes Carneiro 61, Apt. 203 (12187) 8

ALUGA-SE o apto. 901, de luxo ainda não habitado, á rua Belford Roxo 269, com 2 salas, 4 quartos, banheiro de marmore, amplo terraço e demais dependencias, direito á garage. Tratar com Walter, á Av. Rio Branco 61 — 1.º das 15 horas em diante. (14039) 8

ALUGA-SE por motivo de viagem, por alguns mêses, um fino apartamento completamente mobilado no luxuoso Edificio Previnal, sito á rua Domingos Ferreira n.º 92 apto. 304 — Copacabana, com 2 salas, 3 quartos, ampla varanda e demais dependencias. Tratar no local de 10 ás 12 horas e de 13,30 ás 18 horas diretamente com o proprietario. (14036) 8

Flamengo

CASAL sem filhos procura em casa de familia respeitavel, uma sala e um quarto mobilador, com banheiro e com pensão, Bairros Flamengo, Copacabana, Santa Tereza. Telefonar das 19 ás 21 horas para 25—0490, dá-se e pede-se referencias. (13038) 10

APARTAMENTO MOBILADO — Flamengo — Aluga-se de fevereiro a abril, mobilado, com 3 quartos, sala, saleta, varandas, quarto de empregada e demais dependencias á rua Senador Vergueiro 128, apto. 704. Trata-se no local, diariamente, das 14 ás 17 ou pelo TEL. 25-0445. (9776) 10

Niterói

VERANISTAS — Alugam-se frente ao mar salas grandes com pensão variadissima. Praia propria. Agua corrente nos quartos. Diaria desde 60,00 cada. Meninos meia pensão. Estrada Frões 615 — Saco São Francisco. Niteroi. (13005) 13

ICARAHY — Quarto em casa de familia de todo respeito aluga-se a começar do dia 1.º de Fevereiro. Sem mobilia com café pela manhã. ALAMEDA CAROLINA 13 aptº. 3 Canto do Rio. (9735) 33

Teresópolis

TERESOPOLIS — Aluga-se para temporada de verão, pequena casa recem-construida com Ultra Gaz e mobilada, situada á Av. Delfim Moreira. Tratar 27-3802. (9810) 45

ALTO TERESOPOLIS — Ex- pensão Americana, Run by the owner of the pensão Alto Offers maximum comfort, first class cuisine, all rooms with running Water. Rua Meriti 506 Tel. 2107 — Teresopolis. (13086) 36

Achados e Perdidos

Perdeu-se o talão de racionamento numero 225066 pertencente ao sr. LAURENTINO DOS SANTOS residente a rua dos Invalidos n.º 185 sob. roga-se a fineza a quem encontrar telefonar para 22-2019. (9735) 61

Perdeu-se uma cautela n.º 679.113 AGENCIA CENTRAL. (14020) 61

PERDEU-SE as cautelas 4.625 e 211.196 da Agencia Bandeira — Penhores (12423) 61

PERDEU-SE a carteira de identidade da Administração do Porto do Rio Jan. n. 53045 e o titulo de eleitor n. 137 pertencente ao Sr. José Henrique da Silva. Pede-se a quem achou informar pelo telefone 28-8937. Será gratificado

GRATIFICA-SE a quem achar e entregar á rua Siqueira Campos n. 72. um recibo de deposito no valor de Cr$ 1.000,00, feito na P.D.F. com os seguintes indices: Exercicio de 1942 — N. 2.737 — Processo n 251 479/42 — Guia n. 68 — E.D. (5497) 61

ANTONINO LUIS morador a rua Professor Boscol 90 Maria da Graça pede encarecidamente o obsequio a quem encontrou o cartão de racionamento de açucar entregar ao mesmo na residencia ou telefonar para o n.º 42-7506. (14079) 61

Modas e Bordados

VENDE-SE lindas blusas, confecção familiar: preços de fabrica. Rua Arthur Bernardes. 14. apart. 201 — Catete. (12094) 81

Diversos

PINTURA — Vendo tela antiga, autor italiano, comprada na Exposição WEMBLEY, em Londres em 1924. — Tel. 26-4834. (14083) 74

Informações Luz — Pessoais e comerciais. paradeiro de pessoas, serviços em estações de água, veraneio, etc. Sigilo — R. Pedro Americo, 79-A. Tels. 25-9236 e 25-6762. (9732) 74

Painting — We fell beautifull picture by good Italian painter, adquired at WEMBLEY Exposition, London. 1924. Tel. 26-4834. (14084) 74

EM casa de familia de tratamento, fornece-se a domicilio a poucas pessoas, fina e variada refeição. Generos de 1.ª. Tel. 38-0391, Tijuca — Andaraí. (12090) 74

AGENCIA - "INFORMAÇÕES" ASSUNTOS:

Pessoais e comerciais Trabalhos garantidos Sigilo absoluto Preços razoaveis. Av Rio Branco 183 — 6.º Sala 603 Tel 22-7555 — Sr LIMA Pagamento ao terminar. (7674) 74

LUIZ DE IPANEMA MOREIRA, brasileiro, Agente Oficial da Propriedade Industrial, com escritorio á rua Araujo Porto Alegre 70 — 8.º andar, nesta Capital, encarrega-se de contratar e promover o emprego dos "APERFEIÇOAMENTOS EM FUZO DE ENCANATORIO" privilegiado pela Patente de Invenção n.º 23.253, de 28 de Janeiro de 1936, da qual são titulares Julio Verardi e Udine Verardi, brasileiros, mecanicos, domiciliados na Capital do Estado de São Paulo. (14037) 74

Instrum. de Música

COMPRO 1 PIANO 22-6032

Colegio deseja comprar um piano de cauda, um de armario. Pago preço excepcional. — Telefone hoje a qualquer hora para 22-6032. (12102) 75

PIANO ALEMÃO
Ocasião

Vende-se maravilhoso piano capo de metal, cordas cruzadas, teclado de marfim 3 pedais. Está como novo chegado de Berlim. Pode trazer maestro ou examinador. Ver c/ urgência a Praia do Flamengo, 20 Qualquer hora. (9743) 75

PIANOS NOVOS

Recebemos de conceituados fabricantes inglêses e norte-americanos. Vendas a preços reduzidos. Rua do Ouvidor 81 1.º. (14078) 75

PIANO BECHSTEIN

E um Bluthner. Vendem-se esses dois maravilhosos pianos. Preço barato. Rua do Ouvidor 81, 1.º. (14077) 75

PIANO

Bechstein, Pleyel, Riter, Steinway e todas as marcas, á vista e vinte meses. Apartamento 8.000. Rua Candido Mendes 62, Gloria. (13036) 75

PIANO ¼ DE CAUDA STEINWAY

Vende-se em estado de novo. — Avenida Pasteur, 397 — Urca, Facilito o pagamento — Ver hoje e amanhã. (12118) 75

COMPRO 1 PIANO 37-6455

para um casal, não faço questão de preço, telefonar a qualquer hora do dia ou da noite para 37-6455. (13019) 75

PIANO BECHSTEIN

Vende-se instrumento de otima qualidade e belissima apresentação. Preço de ocasião. Rua Ministro Viveiros de Castro. 66. (13014) 75

PIANO
TIPO APARTAMENTO
Cr$ 7.500,00

Familia vende com urgencia otimo piano em cor de Jacarandá e ótimos sons, em perfeito estado, urgente. Ver e tratar á Avenida Henrique Valadares, 148-C, apt. 23, quase esquina da rua do Riachuelo (12161) 75

COMPRO 1 PIANO 22-0399

PARTICULAR
COMPRA
PAGAMENTO Á VISTA
URGENTE
(11441) 75

PIANO BECHSTEIN

E um Brasil de apartamento. — vende-se. Preço de ocasião. Avenida Pasteur 397 - Urca. (12117) 75

PIANO
Tipo Apartamento

Vende-se, completamente novo, por motivo de viagem. Preço unico 8.000 cruzeiros. Avenida Atlantica, 82, apto. 1202 — Leme. (11053) 75

Professores

AULAS de francês no domicilio das alunas. Professora nata diplomada pela faculdade de Paris. Recados para D. Ema tel. 25-7523. (9793) 87

ESTANTE

Vende-se por Cr$ 800,00, uma estante de imbuia, com porta de correr, medindo 0,40 x 0,80. — Telefonar para 26-7442. (14002) 87

INGLES — Professora diplom. ensina pelo metodo facil conversação gramatica, literatura, correspondencia. Pronuncia correta — Telefone: 23-4928 (14093) 87

PROFESSORA — Moça educada leciona crianças durante as férias, preparando-as para qualquer ano primario ou ginasial — Telefone 27-5729. (14043) 87

FRANCES — Prof. parisiense diplomado pela Universidade francesa. Os melhores resultados possiveis. Referencias. Recados para — Tel. 25-7523. (9794) 87

Compro e Vendo de Casas Comerciais

— INDUSTRIA —
— Oportunidade única —

Devido motivo de doença vende-se fábrica individual de aparelhos elétricos para dentista — fundada ha vinte anos. — Negócio lucrativo e ótimo para um proprietário. Pinturas Duco — Solda oxigênio — Furadeiras — Estoque farto de material. — Incluem-se os móveis da residência, situado tudo em ótima casa independente, que paga aluguel de Cr$ 345,00, mensais. Ver á Estr. Campo d'Areia, 173. Pechincha — Jacarepaguá. (9810) 90

CONTRATO — Centro, com 5 anos, pagando o aluguel de Cr$ 1.080,00, mensaes e todo o maquinario, transmissão cofre, moveis e utensilios de caixotaria, alto a Rua Barão de São Felix, 66, será vendido em leilão, terça-feira 4 de Fevereiro de 1947, as 4 horas da tarde, em frente ao mesmo, pelo leiloeiro EUCLYDES — Inf. tel 22 1490 contrato da loja e sobrado. (9805) 90

Máquinas diversas

BETONEIRAS

Vendem-se duas betoneiras usadas, em perfeito estado, com capacidade de 300 litros, com descarga de agua automatica. Fabricação de M. S. Lino. — Preços de Cr$ 22.000,00 e Cr$ 25.000,00. Tratar á Av. Rio Branco 134 6.º — Tel. 22-5190. (11631) 78

MOTOR A VAPOR VERTICAL

Precisa-se de um de 20 HP. de preferência "CARTER" fechado. Precisa-se tambem de 30 rodas de vagonetas que tenham servido a linha "Decoville". Falar com Sr. Ialdy. Fone 23-4107. (3699) 78

"MATERIAL DECAUVILLE"

Vagonetas, Rodeiros, Mancais, Desvios e Placas Giratorias.

"Represinter"

Av Nilo Peçanha, 12 — 10.º And — Salas 1019/21
Tels.: 22-8277 — 42-7346.
(36517) 78

Dentistas e proteticos

SRS. DENTISTAS

Chamamos a atenção dos Srs. dentistas e do publico em geral para um grande e interessante quadro exposto na vitrina da Otica Inglesa; á rua 7 de Setembro, 179, próximo a Ramalho Ortigão. Não deixem de ver. (9760) 72

Animais

PEKINEZ — Vendem-se cachorrinhos puros chineses, cor vermelha, três meses de idade. Ver todos os dias até 12 horas e das 18 ás 20 horas, 186 Av. Copacabana. aptº. 82. 8º andar Lido. (14030) 63

Móveis novos e usados

VENDEMOS cofres arquivos de aço prensas para copiar e movel de escritorio. Chegou sortimento novo e prensas de todos os tamanhos. Rua Teófilo Otoni 120 Tel. 43—4548.

COFRES — Compramos cofres, moveis de escritórios, arquivos de aço e prensas para copiar, a rua Teofilo Otoni n 120 Telefone 43—4548

PRENSAS para copiar — Chegou de novo sortimento das afamadas prensas MARUMBY de todos os tamanhos. Rua Teofilo Otoni n 120 CASA DOS COFRES (3676) 83

VENDEM-SE — Um grupo estilo inglês e uma poltrona "Berger" com almofadas soltas, estofado em damasco grenat. Pela melhor oferta. Ver e tratar á r. General Roca, 413, c. 10. Praça Saens Pena. (13092) 83

VENDE-SE uma sala de jantar completa, uma secretaria com cadeira de mola, e mais 2 poltronas. Preço Cr$ 7.000,00 Tratar á Rua Sá Ferreira 57. (13006) 83

GRUPOS ESTOFADOS

Vendem-se grupos estofados estilo colonial e moderno, a preços modicos. R. Costa Bastos 200. Tel 32-2136 (13093) 83

MOVEIS
COMPRAM-SE MOVEIS
Tel. 28-6721

MACEDO (7905) 83

MOBILIA DE QUARTO

Vende-se pela melhor oferta uma mobilia de quarto — fabricação de "Lambisch & Hirth", composta de cama de casal duas mesas de cabeceira, penteadeira e "pouf". Vêr hoje á Rua Muniz Barreto, 64 — Botafogo, de 9 ás 16 horas.

MOVEIS

Vende-se uma mobilia de varanda em rufia um balanço de varanda laqueado em creme um porta-chapeus e dois pés de "abat-jour", fabricação de "Lambisch & Hirth", uma vitrola RCA de manivela e uma mesa elástica. Ver hoje á Rua Muniz Barreto, 64 — Botafogo, de 9 ás 16 horas. (14024) 83

MOBILIA de aço para escritorio — Particular vende uma, marca Fiel, nova, com cofre no bureau. Facilita-se parte do pagamento e vende-se pelo preço de custo. Informações tel. 48-5966. (9752) 83

VENDE-SE uma mobilia de sala, de jantar, estilo Colonial-Português, em estado de novo, composta de 1 bufet, mesa, 2 poltronas e 6 cadeiras, forradas a couro, pelo preço de Cr$ 20.000,00. Pode ser vista a rua Bulhões de Carvalho n.º 77 aptº., 301, das 10 as 12 horas, diariamente. (14016) 83

Máquinas em geral

Arame farpado fio 12 1/2, galvanizado, Cimento Bombas de todos os tipos, Maquinário, Motores em geral, Sistemas de Inter-Comunicação, Rádios transmissores e receptores, Ferramentas, Máquinas de Lavar Roupa e Batedeiras.

Dos artigos acima temos representação, distribuição com exclusividade e da maioria possuimos estoque.

Qualquer consulta sôbre esse material, queira dirigir-se á:

IMPORTADORA & EXPORTADORA GREMOR LTDA.
Av. Rio Branco, 66/74 — 2º — Tel 23-1701 rêde
— End. Teleg. MORGRE

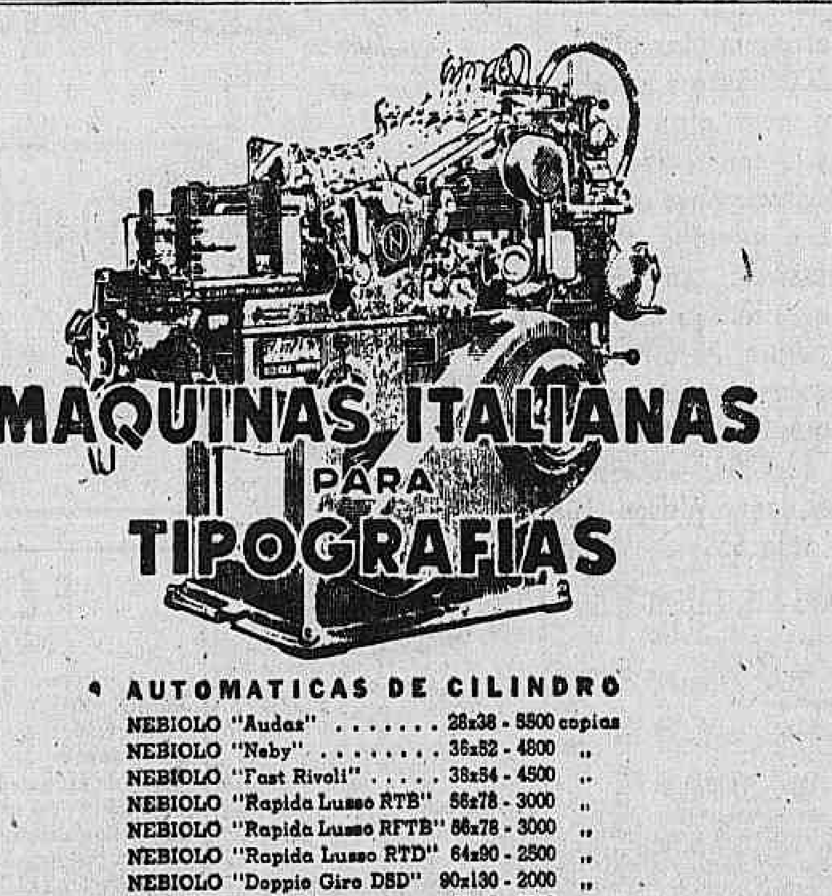

- **AUTOMATICAS DE CILINDRO**

NEBIOLO "Audax"	28x38 - 5500	copias
NEBIOLO "Neby"	36x52 - 4800	,,
NEBIOLO "Fast Rivoli"	38x54 - 4500	,,
NEBIOLO "Rapida Lusso RTB"	56x78 - 3000	,,
NEBIOLO "Rapida Lusso RFTB"	56x78 - 3000	,,
NEBIOLO "Rapida Lusso RTD"	64x90 - 2500	,,
NEBIOLO "Doppio Giro DSD"	90x130 - 2000	,,
BRILLI FERRANDO	56x78 - 3500	,,

- **MINERVAS SIMPLES E AUTOMATICAS**

NEBIOLO "Ideal 30" simples . .	34x49	— —
NEBIOLO "Ideal 30" Automat.	34x48 - 3000	copias
SAROGLIA "Superbalilla" . . .	24x34 - 3500	,,

- **GUILHOTINAS A MÃO, E AUTOMATICAS**

NEBIOLO "TY" e "TYm" . . .	73 cm - 14	cortes
NEBIOLO "TX" e "TXm" . . .	83 cm - 14	,,
SAROGLIA "TF"	105 cm - 30	,,
MAZZI	105 cm - 30	,,

- **CORTA E VINCA**

SAROGLIA	35x50
PERGOLA	72x102

*

EM ESTOQUE

COMERCIAL EXPORTADORA SILVEIRA LTDA.
SÃO PAULO: RUA ALVARES PENTEADO, 184 — FONES: 3-4126 E 3-9396
RIO DE JANEIRO: AVENIDA RIO BRANCO, 18 — 14.º ANDAR — FONE: 23-1491

Empregos diversos

Importação - Exportação

Pessoa com otimos conhecimentos, falando três linguas, bem relacionado no comércio no Rio de Janeiro e em São Paulo procura colocação Respostas para 289 157 na portaria deste jornal ao n. 14055. (14055) 55

Para grande companhia oferece-se solteiro, instrução superior, idade 30 anos, ampla experiência comercial, correspondente com sólidos conhecimentos de inglês, português, francês, alemão e espanhol, podendo viajar fora ou dentro do país, possue carro. Otimas referencias. Salário Cr$ 6 000.00 Cartas para a portaria deste jornal ao n.º 9733. (9733) 56

Administrador - Gerente

Oferece-se para cargo de Gerente, Chefe de Escritório ou cargo semelhante, Senhor de 31 anos de idade, ativo e energico, ex-industrial, conhecendo profundamente todas as atividades comerciais e industriais, acostumado a trabalhar independente e a lidar com muitos empregados, perito em contabilidades modernas e mecanizadas, impostos, leis sociais etc., redação propria, falando e escrevendo vários idiomas inclusivo o inglês. Otimas referencias Base Cr$ 5 000.00 Favor escrever sob o n.º 14040 ao Correio da Manhã. (14040) 55

VENDEDOR

Precisa-se de um, bem relacionado na praça de Rio, nos meios fabris, especialmente nas fabricas de calçados, para colocação de um interessante artigo — Boa comissão — Cartas sob n. 14033 para este jornal

ESTENO DATILOGRAFO (A)

Para português e inglês, procura-se em grande firma importadora inglêsa desta praça. — Emprego de bom futuro para pessoa idonea — Resposta mencionando idade, estado civil, referencias e exigências, enviar a Caixa deste jornal n. 14075 (14075) 55

OPORTUNIDADE

Empresa comercial norte-americana procura centenas de pessoas no Rio. Oportunidades excepcionais para ganhar bom dinheiro em casa nas horas vagas ou em trabalho independente o dia inteiro. Estudantes, funcionários públicos, comerciarios, etc. Pequeno conhecimento de inglês necessário. Grandes possibilidades em campo inteiramente novo e ilimitado. Informações gratis, sem compromisso. Recorte êste aviso e envie com seu endereço, para INTERNATIONAL TRADE SERVICE, 589 Forest Avenue, Pittsburgh 2, Pa., U.S.A. (3547) 55

CONTADOR

Firma importadora e exportadora precisa de um com bastante experiência, já tendo o diploma registrado, para ocupar lugar de responsabilidade Cartas para Caixa Postal 1939, indicando idade, nacionalidade, pretensões e firmas onde trabalhou (55)

VENDEDORES VIAJANTES

Especializados em ferragens, conhecendo bem zonas no sul, norte ou centro do país, precisa-se na Casa J. Lopes. S. A rua Buenos Aires. 171 É inutil apresentar-se quem não tiver bastante prática no ramo Ótimo ordenado, comissão e diária (9562) 55

STENO - DATILÓGRAFA

INGLÊS PORTUGUÊS

Grande Companhia necessita com grande prática de escritório. Cartas indicando idade, nacionalidade estado civil, ordenado desejado, etc., para Departamento de Pessoal — Caixa Postal 430 — Rio de Janeiro. (12083) 55

CORRESPONDENTE

Precisa-se de um (a) correspondente que possua redação própria. NORTELETRICA S. A. Avenida Men de Sá, 89 (14034) 55

MOÇA PARA ESCRITORIO

Firma comercial precisa de moça que tenha alguma pratica de serviços auxiliares de escritorio, inclusive datilografia. — Cartas para B. G. C., nesta Jornal n.º 12.162, indicando habilitações e pretensões de ordenado. (12162) 55

EMPREGADO PARA BALCÃO DE FERRAGENS

Precisa-se de um empregado com pratica de balcão de ferragens — Não adianta apresentar-se sem pratica. Tratar á Rua Miguel Couto n.º 53, loja. (13073) 55

ARQUITETO

Aceita serviços particulares: projetos e fiscalização. Cartas nesta redação ao n.º 10 316. (10316) 55

SENHORA — Que vem do interior deseja colocar-se como governanta em casa de senhora ou senhor só. Dirigir cartas na Portaria deste jornal a 12121. (12121) 55

DATILOGRAFA

Precisa-se de boa datilografa com experiência de escritório e que tenha conhecimento de Inglês. Tratar telefone 23-0081. (14049) 55

REPRESENTANTE

Para a crediário precisa-se de um bem relacionado. Bôas condições. Tratar: Ouvidor 163 — 4.º andar. (9773) 55

SOCIO

Firma brasileira de representações, com ótimas ligações no exterior desejando desenvolver importação procura sócio a quem poderá ficar afeta a administração. Trocam-se referências. Cartas á caixa deste jornal n.º 9819. (9819) 55

Criados

ARRUMADEIRA competente de boas aparencias que tenha carteira e dê boas referências apresentar-se na rua Duvivier, 46, apt. 501. Telefone: 37-3661 depois de 7 h. da noite. (J 11637) 53

EMPREGADA

Branca, precisa-se para todo o serviço de familia estrangeira. — Santa Tereza — Tel. 42-8754. (13002) 53

MENINA — Precisa-se uma com 13 anos, não se faz questão de côr, para fazer serviços leves em casa de familia de fino trato, a rua Vicente de Souza, 31 Botafogo — Telefone 26-1962. (14031) 53

Precisa-se de uma Babá de ótima aparencia, sadia e de responsabilidade para tomar conta de uma criança de 1 ano. Exigem-se referencias, ordenado a combinar. Tratar a rua Barata Ribeiro 501 — Aptº. 707 — COPACABANA. (14025) 53

AMA — Precisa-se para menina de 1 ano, que queira passar 1 mês em Corrêas (Petrópolis). Exige-se referências, tratar á rua Professor Saldanha 125 c. 1 telefone 26-0882. (14017) 53

MEDICOS E SANATÓRIOS

Dr. C. Lutterbach

Clinica especializada — Doenças das senhoras — Doenças da nutrição — Obesidade — Magreza e suas complicações. Tratamento por processos modernissimos. Diariamente Rua Santa Luzia, 799 — Sala 302 Esq. Avenida das 8 ás 19 horas Fone 22-8472 (8743) 80

Sanatorio da Tijuca

Doenças nervosas e mentais. Tratamentos modernos. Eletrochoque Eletropirexia Cardiazol Insulina Malaria psicoterapia Pavilhão separado para nervosos para curas de repouso Direção: Drs IRACY DOYLE e DR. ARRUDA CAMARA RUA JOÃO ALFREDO 25 Tel 38-1166 (80)

CLINICA DE REPOUSO DA TIJUCA

RUA ALVES DE BRITO, 12-Tel. 38-1705
DIREÇÃO: DR. ARRUDA CAMARA E DRA. IRACY DOYLE

DR. JULIO MACEDO Vias urinárias — Ginecologia — Sifilis — Disturbios sexuais — Blenorragia — Cura rápida — Quitanda, 20, 2.º andar. Das 9 ás 12 e das 14 ás 19 horas. Tel. 22—3051. (14080) 80

DR. PIZZOLANTE

SÍFILIS Blenorragia — Impotencia — Prostatite — Reumatismo Tratamento em poucos dias pelo calor Método e aparelhos americanos. Assembléia 67 — 2.º — Tel. 22—8472 de 8 ás 18 horas. (14032) 80

SANATORIO SANTA TEREZA

PARA DOENTES DO APARELHO RESPIRATORIO
TRATAMENTO CLINICO-DIETETICO CIRURGICO
Clima de montanha, a 15 minutos do centro da cidade. água propria. Instalações especializadas
DIREÇÃO: DR. OCTAVIO MARQUES LISBOA
Santa Tereza - Estrada da Lagoinha - Rio - Tel.: 25-[illegible]

FIBROMA DO UTERO

e hemorragias consequentes TRATAMENTO SEM OPERAÇÃO pelos Raios X e Radium Dr. von Doellinger da Graça Assembléia nº 98 As 4 horas [illegible] Fones 27-2413 e 22-1556.

DR. JOSÉ DE ALBUQUERQUE

Membro efetivo da Sociedade de Sexologia de Paris. DOENÇAS SEXUAIS DO HOMEM Rua do Rosario 98 — De 1 ás 7. (11114) 80

DR. PESSÔA DE MELLO

FISIOTERAPIA — RAIOS X Av. Beira Mar 262 — 22-8311

DR. OSWALDO DE ABREU

DOENÇAS INTERNAS Av. Graça Aranha, 206, 2.º S. 210 2.ªs. - 4.ªs e 6.ªs, de 14 ás 16 hrs Tels 22-7166 e 25-6602 (80)

AUTOMÓVEIS DE OCASIÃO

AUTOMOVEL NOVO

Vendem-se Club Coupé 1946 novo — Telefonar sómente hoje das 11 ás 12 — 43-2770. (14115) 64

MOTORISTA — Para particular — Oferece-se 3 anos de pratica. Dá-se referencia 26-1160 com ANTONIO. (12065) 64

VENDE-SE

Chevrolet 1941. Coupé, emplacado 1947. Excelente estado. Tratar Praça Tiradentes 53, 2.º andar, das 10/12 e 12/16 horas. (12084) 64

HUDSON 1935

Vende-se um em bom estado, Sedan 2 portas, licenciado para 1947, por Cr$ 25.000,00. Ver e tratar á Avenida Erasmo Braga 227, S. 303 Ed. Monte Castelo Tel. 23-9131. (12144) 64

PACKARD 110 — 1941

Americano regressando a seu pais vende sedan 4 portas, recentemente trazido dos EE. UU. em perfeito estado, ainda com placa americana, radio de luxo, pneus novos. Tel 37—6685 das 11-3 horas. (3669) 64

BARATA CONVERSIVEL

Pontiac de luxo cor beige pneus novos faixa branca, rádio forrado de couro — Pouco uso — Rua Pery 183 — TEL. 26-4032. (11674) 64

BUICK 1940

Vende-se Buick Roadmaster Coupé 1940, com radio e pneus de banda branca. Telefone 23-4759. Sr. Rodrigues. (13051) 64

CAMIONETE — De carga, aberta, Chevrolet 35, vende-se em otimo estado, bem calçada, por preço de ocasião. Ver e tratar na Rua Leite Leal nº 2 Laranjeiras, com o Sr Martinho (12164) 64

International
VENDE-SE

Camionette D2
Caminhão C. 30
Caminhão D. 40
Av. Princesa Isabel 74.fundos.
(12130) 64

FORD — 1937

Vende-se. 85 H.P. Estofamento de couro, 2 portas, pintura preta de fábrica, não levou gasogênio. Otimo motor — Preço base Cr$ ... 30.000,00. Ver e tratar após ás 19 horas á rua Vitorio da Costa, 73 apto. 5 — Largo de Humaitá — 26-8708. (9772) 64

CAMINNHONETE FORD DE LUXO

Vende-se uma, oito lugares, teto de aço, interior couro. Trata-se Garagem Royal Senador Dantas 115. (3720) 64

CAMIONETE — Vende-se Ford 114 polegadas 1946, inteiramente nova, carroseria de luxo, de peroba de Campos, para 10 passageiros, podendo-se colocar mais um banco para 4 passageiros, todos os assentos moveis e de couro, teto de aço inteiriço com gradeado para bagagem, farois de neblina, espelho retrovisor, já licenciada para 1947. Tratar com o proprietario sr. Gilberto. Tel....... 42-4666. (14059) 64

FORD V—8 1941

4 portas, forração de couro, rotor novo, preço unico Cr$ .... 50.000,00. Ver á Rua México n.º 3 — 18.º andar. (14046) 64

BUICK SUPER 1942

Vende-se uma em estado de nova por Cr$ 100.000,00 (cem mil cruzeiros) tratar depois das 10 (dez) horas com o sr. Ferreira á Rua México, 41 10.º andar. (14098) 64

STUDBAKER 1942

Vende-se um em perfeito estado ver com o guardador n.º 32, Rua Ramalho Urtigão junto a Igreja. (14097) 64

CAMINHONETE

Vende-se carroserie para caminhonete com 3 metros de comprimento. Ver á Av. Gomes Freire, 49 e tratar telefone 42-2190. (9762) 64

"Automovel La-Salle - 1939"

Vendo um de 8 cilindros, 4 portas pneus novos e em ótimo estado. Negócio urgente. Preço Cr$ 32.000,00. — Tel 37-6324. Sr. JULIO. (9769) 64

CARRO CORD CONVERSIVEL —

E côr marfim tropical, em perfeito estado de conservação. Farois automáticos. Unico no Rio. Ver a av. Ataulfo de Paiva, 814. Tel. 27-1865 — Preço: Cr$ 45.000,00. (9761) 64

CAMIONETE CHEVROLET — Vende-se motor em otimo estado, bem calçada, propria para pequenas entregas. Ver e tratar á Rua Eduardo Guinle n.º 54 — Botafogo. (14094) 64

Apartamentos Casas e Comodos

PASSE SUAS FERIAS NO HOTEL MAGESTIC

Francisco Fragoso (ant Conrado Niemeyer) - E. F. C. B. - L. Auxiliar - 5 do Rio - 2 1/2 horas do Rio - Clima de montanha - 500 mts alt Acomodações confortaveis e cozinha de 1ª Diarias razoaveis Inform. no Rio: Tel 25-1777 - De 8.30 ás 12 e 13.30 ás 18 (2741)

CÁSTELO

LOJAS E ESCRITÓRIOS

Em predio acabado de construir, situado á Avenida Churchill, 129, alugam-se ou vendem-se andares ou grupos de salas exclusivamente para fins comerciais. Fone 42-9774. (9764) 38

Salas p. escritórios comerciais ou industriais

Aluga-se com água gelada e filtrada, á rua Assembléia n. 32 — Predio em construção a terminar em março — Tratar com A. VASCONCELOS JUNIOR á rua Senador Dantas 15 — 6.º. (14004) 38

CASTELO

ALUGA-SE em edificio recem-construido otimo 2.º pavimento com 312 m2 — Informações com o porteiro, á AVENIDA MARECHAL CAMARA n. 350 — (EDIFICIO HENRIQUE LAGE). (37318) 38

Escritório e instalações

Transpassa-se, no Edificio Civitas, contrato duas boas salas com instalações sanitárias, mobiliario completo, máquina de escrever nova Tel 23-3579 das 16 ás 19 horas com sr. PAULO (14010) 38

LOJA COPACABANA

Aluga-se a Loja "A" da Avenida Nossa Senhora de Copacabana n.º 99. A preço bem inferior ao da arbitragem da Prefeitura. — Tratar com Maximino Ribeiro, Rua Alfandega, 47, terceiro andar.

VERÃO TERESOPOLIS

Aluga-se casa. Telefones: 43-1294 - 47-1105.
(13012) 38

CONSULTORIOS

Alugam-se Av Beira Mar 262 3.º andar, Esplanada Fones 22 8311 e 27 1435 (896) 38

GARAGE

No posto 6 — Aluga-se — Tratar 27-9805. (14045) 38

APTO. NA AVENIDA ATLANTICA

Permuto por prazo a combinar apartamento de minha propriedade com 3 qs., 2 salas, banheiro de cór, dependências de empregados, garage por casa com algum quintal e garage, nos bairros Jardim Botanico, Lagoa, Botafogo ou Gavea. Tratar com José ou Roberto á Travessa do Ouvidor, 7 sala 301. Tel. 33-4887. (9763) 38

Precisa-se alugar aptº. com sala, 2 quartos, cozinha, dependencias de criados Leme Copacabana. Botafogo e Flamengo — Telefonar para: 25-0114. (35684) 38

APARTAMENTO — Precisa-se alugar um mobilado ou não na zona sul, tendo no minimo 1 sala, 2 quartos varanda e mais dependencias. Condições a combinar — Tel. 3780 Petropolis ou Caixa Postal 50 Petropolis. (14012) 38

Vendas diversas

Geladeira Crosley, de 7 pes, sem uso vende-se por Cr$ 12.500,00 — Tel 27-9475 ou 27-9680. (14036) 89

GELADEIRA — Vende-se uma marca Alask de 4 1/2 pés em perfeito estado e funcionamento preço Cr$ 5.000,00 tratar há rua Frei Caneca n. 450 com o sr. Otavio. Telefone 32-2699. Urgente por motivo de viagem. Estacio de Sá. (9793) 89

Vende-se um secador de cabelo eletrico, americano marca "Polar" em perfeito funcionamento — Preço Cr$ 300.000,00 Inf. pelo tel 47-2793, ou Av. Rainha Elisabeth 233 — Aptº., 7. (14022) 89

Hipotecas

HIPOTÉCAS

Procure ver as nossas condições sem compromisso. — Juros minimos prazo longo, com direito a amortizar ou liquidar em qualquer tempo. — Adiantamos dinheiro para regularizar documentos. — A. CORTEZ & FILHO. — Rua da Quitanda n.º 87 2.º andar. Fone: 23-6359. (12085) 92

A JUROS MINIMOS — Empresto sobre hipotecas de predios avenidas, apartamentos, tambem para construção a longo e a curto prazo com direito a amortização, tambem pela Tabela Price. Solução rapida. Adianto dinheiro para impostos e certidões: tambem compro predios para renda. S. BOSELI. Rua Quitanda 87, 1º andar. Telefones 23-4419 — 23-4480 — 23-0263. (12026) 92

VIDA CÁRA?
Aumente a Renda

INFORMAÇÕES GRATIS E SEM COMPROMISSO

Aumente sua renda três e quatro vezes mais, colocando o seu capital em hipotecas. Não ha emprego de dinheiro mais seguro. A garantia é absoluta, desde que a transação seja feita por técnicos em negócios imobiliários. Dinheiro parado em bancos é desprezar rendas, com a melhor segurança. Bons juros e recebimento mensal. Travessa do Ouvidor, 17, 5.º andar, sala 501. ANTONIO JOSE' CEPEDA, do Sindicato dos Corretores de Imóveis. — 48-9302. (9797) 92

HIPOTÉCAS

Empresto dinheiro sobre predios e terrenos no Distrito Federal, adjacencias e Niterói; juros modicos permitidos por lei. Prazo longo ou curto com direito a amortizar ou liquidar em qualquer tempo. Adianto dinheiro para pagar impostos atrazados e regularizar documentos. — Informações gratis e sem compromisso. — Travessa do Ouvidor n.º 17, 5º andar, sala 501 — ANTONIO JOSE' CEPEDA do Sindicato dos Corretores de Imoveis. CEPEDA. (9802) 92

PRECISO
Cr$ 600.000,00

Sob ótima garantia de 4 grandes prédios novos de cimento armado. Pago bons juros, prazo a combinar. Informações gratis e sem compromisso. — Travessa do Ouvidor, 17, 5.º andar, sala 501. ANTONIO JOSE' CEPEDA. (9799) 92

Vendas diversas
Compra e Vendo de
Centro

CENTRO — Vende-se otima casa, com loja e sobrado tratar diretamente 26—5484. (13011) 100

CENTRO — Rua Camerino — Rua Larga e transversais Compro area construida ou area livre até 3 ou 4.000 m2. RUDOLF KARTER Av. Erasmo Braga 299 tel. 42—4635 (12060) 100

GRUPOS de 2 salas, saleta e sanitário no Ed. Rio Pardo, em final de construção á Av. Pres. Vargas, quase esquina da Av. Rio Branco, á partir de Cr$ 310.000,00, com apenas uma entrada de Cr$ 40.000,00. Financiamento Martinelli. Tratar com Alfredo Damasio — Rua do Rosario n. 113 4.º. salas 401-2. Fone 43-9285. (9841) 100

CENTRO — Vendo magnificos andares em construção á Rua Sacadura Cabral (Zona Portuaria) c/ area de 595,00 mts2. á Cr$ 2.570.00 o mt2. c/ 50% financiados. Inf. no Escritorio de PERICLES DUTRA — Av. Nilo Peçanha 155 S. 513. Tels. 22-2430 e 22-5911.

CENTRO — Galpão — Vendo magnifico galpão p/ pronta entrega, á Rua Frei Caneca, c/ area total de 1.600 mts2., sendo 600 mts2. de area coberta, c/ agua, força, luz e telefone. Inf. no Escritorio de PERICLES DUTRA — Av. Nilo Peçanha 155 — S. 513. — Tels. 22-2430 e 22-5911.

CASTELO — Vendo grupos de Salas em Edificio a terminar dentro de 30 dias. Preços á partir de Cr$ 290.565,00 c/ 70% financiados. Inf. no Escritorio de PERICLES DUTRA — Av. Nilo Peçanha 155, S. 513. Tels. 22-2430 e 22-5911. (9781) 100

CENTRO — Vendo no melhor ponto da Avenida Rio Branco, para entrega imediata, otimo pavimento com 297 m.q., de area util por Cr$ 1.950.000,00 — Financiamento de 70% — LUIZ DA SILVEIRA — Av. Nilo Peçanha 155 — Sala 512. (14000) 100

CENTRO — Vendo magnifico andar á Av. Rio Branco (entre Ouvidor e Sete de Setembro), pronto p/ ser habitado. Area de 352,00 mts2. Preço: Cr$ 1.230.500,00 c/ 70% financiados. Inf. no Escritorio de PERICLES DUTRA, — Av. Nilo Peçanha 155 S. 513. Tels. 22-2430 e 22-5911.

CENTRO — Vendo magnificos Grupos de Salas no Edificio "ANGELO MARCELO", á Rua S. José esq. Quitanda. Inf. no Escritorio de PERICLES DUTRA — Av. Nilo Peçanha, 155, S. 513. Tels. 22-2430 e 22-5911.

CASTELO — Loja, Sub-Solo e Sobre-Loja — Vendo no melhor perimetro do Castelo, loja, sub-solo e sobre-loja com area total de 455 mts2. Entrega imediata. Inf. no Escritorio de PERICLES DUTRA — Av. Nilo Peçanha, 155 — (9782) 100

CENTRO COMERCIAL — Predio á Rua da Alfandega n.º 137 — Vende-se situado entre a Avenida Passos e Rua da Conceição, em leilão pelo PALLADIO dia 4 de Fevereiro de 1947, ás 16 horas no local. Anuncios detalhados no J. Comércio de domingos e quintas. (10256) 100

CASTELO — APARTAMENTO

Vendo a Av. Beira Mar, 454, apartamento de fundos, no 3º pavimento, com sala, quarto, cozinha e banheiro. Preço Cr$ 160.000,00 com financiamento de 60 %, juros de 9 %. Tab. Price. Informações rua Assembléia 104, 11º, sala 1113. (37216) 100

CASTELO — APARTAMENTO

Vendo a Av. Beira Mar, 454, em andar elevado de frente com maravilhosa vista para a Bahia de Guanabara, com grande living, 2 quartos, cozinha, banheiro e dependências de empregado. Preço vantajoso, financiamento de 70 %, 15 anos, juros 9 %. Tab. Price. Informações, rua Assembléia 104-11º, sala 1113. (37217) 100

CENTRO — Rua São José esquina Quitanda — Vendo grupo de 5 salas com parte financiada e para pronta entrega. Tratar Av. Almirante Barroso 90 — 7.º andar — Com o dr. LUIS — Tel. 42-6763. (9820) 100

CENTRO — NO EDIF. "RIO PARDO" — Em construção adiantada, na Avenida Presidente Vargas, 446, próximo a Avenida Rio Branco (3º edificio a contar da esquina), grupos de 2 salas, saleta e banheiro. Preço a partir de Cr$ 294.000.00. com parte financiada — CIVIA — Av. Rio Branco, 311 (Ed. Brasilia) 2º andar — Tel. 22-1848. (36696) 100

CENTRO -- RENDA — Em edificio de construção adiantada e próximo á Av. Rio Branco, um pavimento dividido em 3 grandes grupos de salas com banheiro. Preço: Cr$...... 1.160.000,00, com parte financiada. — (m2. de área construida Cr$..... 2.710.90) — CIVIA — Av. Rio Branco, 311, (Ed. Brasilia), 2º andar — Tel. 22 1848. (36696) 100

CENTRO — Vende-se um pavimento, em edificio de construção adiantada, situado a uma quadra da Avenida Presidente Vargas, com 9 sa. s (todas de frente), 5 saletas e 4 banheiros completos. Preço: Cr$ 1.0.0.000,00 com 50% financiados — Informações com o Sr. Mauro. Tel. 23-1960 das 9 ás 12 e das 14 as 18 horas. (36696) 100

Botafogo

BOTAFOGO — Para entrega imediata, vende-se magnifico apartamento a rua Humaitá, 229, tendo vestibulo, ampla sala de jantar, saleta dois bons quartos, banheiro completo. area, tanque, quarto e banheiro para empregada. Preço — Cr$ 180.000,00. Pagamento de pequena parte a vista e o restante a combinar. Tem financiamento de — 60.000 cruzeiros, com prazo de 15 anos. Para ver procurar na portaria o sr. BRAGA ou sr. JOAQUIM — Tratar só pessoalmente com o proprietario. sr SORAES, á rua da Alfandega 27. (14021) 400

BOTAFOGO — (Rua Dona Mariana) — Otima residência em terreno de 14,00 x 70,00 constando de: 3 salas, 6 quartos, 2 banheiros, jardim de inverno, copa, cozinha, 3 quartos de empregados e banheiro, garage para 3 carros e outras dependencias. Preço: Cr$.. 1.300.000,00. — CIVIA — Av. Rio Branco, 311 (Ed. Brasilia) 2º andar. Tel. 22-1848. (36699) 400

BOTAFOGO — RESIDENCIA — Vendo magnifica residencia á Rua Real Grandeza toda mobilada, com quadros decorações e tapeçarias. Situada em centro de terreno. Inf. no Escritorio de PERICLES DUTRA — Avenida Nilo Peçanha, 155 — Sala 513 — Tels 22-2430 e 22-5911 (9790) 400

APARTAMENTO DE LUXO — Botafogo — Proximo da praia e do Pavilhão Mourisco, vende-se, com vestibulo, duas salas, três quartos, três grandes varandas, sendo uma de serviço, lindo banheiro de cor com louça Standard, copa, e cozinha com muitos armários embutidos quarto e banheiro completo para empregados. Preço Cr$ 600.000,00 facilitando-se até Cr$ 250.000,00. Tratar á Avenida Rio Branco 134 — 6.º andar. (11629) 400

BOTAFOGO: — Vende-se duas casas sendo uma de 2 pavimentos ambas por setecentos mil cruzeiros diretamente com o proprietario informes com sr. Augusto, Uruguayana, 104 5º S. 503. (12023) 400

BOTAFOGO — Compro residencia com 4 a 5 dormitorios em centro de jardim. Base Cr$.. 800.000,00 a 1.000.000,00. Rudolf Katter — Tels. 42—4635 e 22—6545. (12040) 400

Catete

CATETE — Vendo magnifico aptº. de frente á Rua Silveira Martins, com sala, varanda, 3 quartos, banheiro, copa, cozinha e quarto para empregada com instalações — Preço: 380.000,00 com financiamento. Inf. no Escritorio de PERICLES DUTRA — Avenida Nilo Peçanha, 155 — Sala 513 — Tels. 22-2430 e 22-5911. (9789) 500

Copacabana

APARTAMENTO — Copacabana vendem-se dois otimos apartamentos de frente no Edificio Uno, sito á rua Domingos Ferreira esquina de Figueiredo de Magalhães, com duas salas dois quartos, banheiro, cozinha e dependencias para empregada. Os apartamentos estão ocupados porém sem contrato. Preço Cr$ 290.000,00, facilitando-se o pagamento de Cr$ 180.000,00. Tratar á Avenida Rio Branco n. 134 — 6º andar. (11632) 700

COPACABANA — Av. Atlantica. Vendo magnifico apart. para pronta entrega, com 3 salas, varandas, 5 quartos, 2 banheiros, copa, cozinha, 2 quartos para empregadas e garage. Preço: Cr$ 1.100.000,00 Inf. no Escritorio de PERICLES DUTRA — Av. Nilo Peçanha, 155, sala 513. (13008) 700

COPACABANA: — Vendo vários apartamentos, em edificios de grande luxo, construção adiantada e acabamento primoroso, nos postos 2, 4 e 6, proximos a Avenida Atlantica, com 4 quartos 3 salas, saleta, varanda, jardim de inverno, 2 banheiros de luxo em cor, copa, cosinha e 3 quartos para criados. Preço a partir de 470 mil cruzeiros com grande financiamento. Tratar com o corretor Gomes — Tel 38—0291. (13016) 700

LOJA — COPACABANA — Vende-se uma pequena loja para comércio de luxo no Edificio Uno, sito á rua Domingos Ferreira, esquina da rua Figueiredo de Magalhães. Tratar á Av. Rio Branco 134 — 6º andar. Tel. 22-5190. Facilita-se grande parte do pagamento. (11630) 700

RESIDENCIA — Cr$ 600.000,00. Conforto, estilo: 10.000 lts. dágua com bomba elt. Sr. Mello, 47-2231, manhã ou noite, todos os dias sábados e domingos á tarde. (12093) 700

COPACABANA — Vendemos apartamento em construção em edificio de esquina, com todas as peças de frente, contendo saleta, 2 salas, 4 dormitórios, 2 banheiros, jardim de inverno, cozinha e otimas dependencias para empregada, com garage. Preço de ocasião Cr$ 450.000,00 com financiamento e facilidade de pagamento. ZUMALA' BONOSO — GENTIL FERNANDO DE CASTRO. Av. Erasmo Braga, 255, 5º andar. 22-6207 — 42-1231 e Av. Atlantica, 550, Loja 47-3235 — 47-1252. (37157) 700

COPACABANA — Rua Pompeu Loureiro n.º 86. Vendo otimos apartamentos a partir de Cr$ .... 220.000,00, com 3 quartos sala varandas e todas as dependências necessarias. — Aproveitem os preços antes do inicio das obras. Plantas e informações com o incorporador AMILCAR DA FONSECA RIBEIRO á Rua Buenos Aires n.º 37, 1.º andar. Tels. 43-3411 ou 43-0438. (13060) 700

COPACABANA — Vendem-se 2 apartamentos acabados de construir, sendo um c. 2 salas, 4 quartos, jardim de inverno, varanda, 2 banheiros, 2 quartos de empregado, etc.; outro com 2 salas, 3 quartos, jardim de inverno, varanda, 2 banheiros, quarto de empregado, etc. Garage. Fôro remido. Acabamento de luxo. Rua Hilário de Gouveia, 88, com Vilardo. (10527) 700

COPACABANA — Vendo apto. á Rua Ayres Saldanha, c/ 2 salas, varanda, 2 quartos, banheiro, cozinha e quarto p/ empregada c/ inst. Preço Cr$ 380.000,00 c/ financiamento. Inf. no Escritorio de PERICLES DUTRA — Av. Nilo Peçanha 155, S. 513. — Tels. 22-2430 e 22-5911.

COPACABANA — LOJAS. Vendo magnificas Lojas c/ Subsolo em construção á Av. Copacabana 723/727. (Ao lado do Cine-Metro). Plantas e inf. no Escritorio de PERICLES DUTRA — Av. Nilo Peçanha, 155, S. 513. Tels. 22-2430 e 22-5911. (9787) 700

COPACABANA — Apto p/ pronta entrega: Vendo magnifico apto. de frente á Rua Toneleros, em andar alto. c/ 2 salas, varanda, 4 quartos, 2 banheiros, copa cozinha 2 quartos p/ empregadas e garage. — Inf. no Escritorio de PERICLES DUTRA. — Av. Nilo Peçanha, 155 S. 513. Tels 22-2430 e 22-5911.

COPACABANA — TERRENO. Vendo magnifico terreno de esq. á Av. Copacabana, de 15,40 x 29,50. Inf. no Escritorio de PERICLES DUTRA — Av. Nilo Peçanha, 155 S. 513 Tels. 22-2430 e e 22-5911.

COPACABANA — LOJAS. Vendo magnificas LOJAS p/ pronta entrega á Praça Cardeal Arco-Verde. Inf. no Escritorio de PERICLES DUTRA — Av. Nilo Peçanha 155 S. 513. Tels. 22-2430 e e 22-5911.

COPACABANA — TERRENO. Vendo magnifico terreno á Av. Atlantica, de 40,65 x 65,50. Inf. no Escritorio de PERICLES DUTRA. — Av. Nilo Peçanha, 155, — S. 513 Tels. 22-2430 e 22-5911. (9780) 700

COPACABANA — Vendo magnificos aptos. á Av. Copacabana 723, (ao lado do Cine-Metro), c/ sala varanda, 2 quartos, banheiro, cozinha e quarto p/ empregada c/ inst. Preços a partir de Cr$ .... 215.000,00 c/ financiamento. Inf. no Escritorio de PERICLES DUTRA. — Av. Nilo Peçanha 155, S 513. Tels 22-2430 e 22-5911.

COPACABANA — Vendo apto. em final de construção á Av. Copacabana (Posto 4), de sala, quarto banheiro e cozinha — Preço Cr$ 170.000,00. Inf. no Escritorio de PERICLES DUTRA. — Av. Nilo Peçanha, 155, S. 513. — Tels. 22-2430 e 22-5911.

COPACABANA — Vendo magnifico apto. de frente á Rua Domingos Ferreira, c/ saleta, 2 salas, varanda, 3 quartos, 2 banheiros, copa, cozinha, terraço quarto p/ empregada c/ inst. e garage. Preço. Cr$ 475.000,00 c/ financiamento. Inf. no Escritorio de PERICLES DUTRA — Av. Nilo Peçanha, 155 S. 513. Tels. 22-2430 e 22-5911. (9783) 700

COPACABANA — APARTAMENTOS PARA ENTREGA IMEDIATA — Vendemos na Avenida Copacabana e rua Aires Saldanha, apartamentos compostos de 2 e 3 quartos, banheiro em cor e outras instalações. SYLVIO ALVES — J. F. MACEDO JUNIOR. Rua Miguel Lemos, 44 — Sala 903. (9771) 700

APARTAMENTO PRONTO — Copacabana — Vende-se otimo apto. de frente á rua Sá Ferreira, perto da praia, tendo 2 bons quartos grandes (extra comuns) e mais o de empregada, 2 salas, banheiro etc. Preço 500 mil cruzeiros. Travessa do Ouvidor n.º 17, 5.º andar, sala 501 — Antonio José Cepeda. (9802) 700

APARTAMENTO — Copacabana — Vendo excelente á Rua Barata Ribeiro, 5 quartos, 2 salas, 2 banheiros, ampla varanda, acomodações para empregada, etc. Parte financiada. Plantas e maiores detalhes com Waldyr Ramos. Rua Raymundo Corrêia, 25. Telefone 27-8936. Copacabana. (14062) 700

COPACABANA — Vendem-se otimos apartamentos no Edificio Solemar, a rua Leopoldo Miguez 53 — Plantas e mais detalhes na MUNDIAL IMOBILIARIA E CONSTRUTORA LTDA., a rua Miguel Couto 27-A — Sala 404-5 — Fone: 43-7364. (14106) 700

Vendo otimos apartamentos para entrega em 3 meses com sala, quarto, varanda, banheiro e kitchnette. Preços a partir de Cr$ 160.000,00 — LUIZ DA SILVEIRA — Av. Nilo Peçanha 155 — Sala 512.

Vendo para entrega em 3 meses, grupo de 2 salas com sanitario. Preços a partir de Cr$ 160.000,00 — Avenida Nilo Peçanha, 155.

COPACABANA — APARTAMENTO — Cr$ 250.000,00 — Vendo de fundos, construção já iniciada, com 1 sala, 2 quartos, 2 varandas, cozinha banheiro, area de serviço, quarto e banheiro de empregados. Financiamento. Cr$ 120.000,00 — LUIZ DA SILVEIRA — Avenida Nilo Peçanha 155 — Sala 512.

COPACABANA — APARTAMENTO — Cr$ 400.000,00 — Vendo de fundos com 4 quartos, 2 salas, 2 banheiros, grande varanda, garage, quarto e banheiro de empregados. Financiamento Cr$ 170.000,00 — LUIZ DA SILVEIRA — Avenida Nilo Peçanha, 155 — Sala 512. (14100) 700

VENDO em rua particular, otimas casas de dois pavimentos com as seguintes peças: 3 salas, 3 quartos, sendo um duplo, banheiro e demais dependencias. Preço: Cr$ 350.000,00, com financiamento de — 50% — LUIZ DA SILVEIRA — Av. Nilo Peçanha, 155 — Sala 512. (14104) 700

COPACABANA — Vende-se por 250 mil cruzeiros apartamento pronto, terreo de frente, a rua Aires Saldanha, com saleta, sala 2 quartos, garage e dependencias completas de empregados — IVO DE ALENCAR — J. do Comercio, 5.º andar. (14087) 700

VENDEMOS — Otimos apartamentos de frente com grande sala, quarto, varanda, banheiro completo k'tchnette, com otima vista e proximo a praia, preço Cr$ 165 mil cruzeiros e de fundos com as mesmas peças preço a partir de Cr$ 115 mil cruzeiros. O predio em construção bastante adiantada, pode ser visto a qualquer hora, a rua Paula Freitas, 31 — COPACABANA — Informações: Edificadora Nacional — Rua Mexico, 45 — 4.º andar — Tel. 22-3223. (14008) 700

Vendo um terreno plantado proprio para construção de pequeno edificio de 12 pavimentos, a rua Domingos Ferreira pelo preço de Cr$ 450.000,00 — Tratar com PALHARES á rua Buenos Aires n.º 87 — 1.º andar — Tels. 43-3411 ou — 43-0438. (13084) 700

COPACABANA — Posto 4 — Junto e a poucos metros da Avenida Atlantica — No magestoso Edificio Maryland, em construção a rua Stª. Clara nos 18 a 22, vendemos ainda em incorporação, os ultimos apartamentos disponiveis — Otimo negocio para residencia, valorização ou renda — Só do's apartamentos por andar, com 2 elevadores um sobre e um de serviço cada apartamento consta de 1 varanda, 2 salas, 4 quartos, 1 banheiro louça inglesa, cozinha, quarto empregada W. C. de serviço, area etc. Preços a partir de Cr$ 470.000,00 no 8.º pavimento, sem garage (com garage mais Cr$ 30.000,00) — Plantas e informações com os incorporadores a rua São José n.º 51 — 1.º andar — INCORPORADORA PREDIAL CORCOVADO LTDA. (36495) 700

COPACABANA — Vendo apartamento em andar alto á Avenida Copacabana, com sala, varanda, quarto, banheiro, cozinha e quarto para empregada con instalações — Preço: Cr$ 160.000,00 com financiamento. Inf. no Escritorio de — PERICLES DUTRA — Avenida Nilo Peçanha, 155 — Sala 513 — Tels. 22-2430 e 22-5911. (9792) 700

COPACABANA — (Avenida N. S. de Copacabana) — Apartamento pronto, situado no lado da sombra, constando de saleta, 2 salas, varanda, 4 quartos, 2 banheiros, copa, cozinha, dependencias de empregados, garage. — Preço: Cr$ 620.000,00 com parte financiada. — CIVIA — Av. Rio Branco, 311 (Ed. Brasilia) 2º andar. Tel. 22-1848. (36696) 700

COPACABANA — Apartamento para comerciarios e jornalistas — Em incorporação no posto 3, com 3 quartos e sala — 250 mil Crs. e 2 quartos e sala — 170 mil cruzeiros. Pequena entrada para reserva e financiamento integral — Inf e plantas — Rua Uruguaiana 104 — Sala 407 — Tel. 43-9237. (14044) 700

LUXUOSO APARTAMENTO COPACABANA — Vende-se a rua Sá Ferreira, esquina Nossa Senhora de Copacabana, 6.º andar de frente, contendo: hall, living-room, jardim de inverno, sala de jantar, sala de almoço, 3 grandes quartos um deles com varanda, 2 banheiros de cor, cozinha, quarto e banheiro para empregada e grande terraço de serviço. Preço global Cr$ 500.000,00 — Financiamento de 50% pelo — LAR BRASILEIRO — Troco tambem por dois menores no mesmo bairro — Telefonar para HERALDO — Tel. 43-7956 das 14 as 17 horas. (14072) 700

Estacio

ESTACIO — Compro propriedade de preferencia garage ou outro armazem que se adapte a modificação para instalações industriais. Tendo área de 8.000m2. Rudolf Karter —Tels. 42-4635 e 22-6545. (12058) 800

Flamengo

FLAMENGO — Em magestoso edificio, proximo da praia acabamento de luxo, vendo lindos e confortaveis apartamentos, para pronta entrega, com linda vista para o mar com 3 quartos, 2 salões, saleta, 2 varandas, banheiro completo de louça inglesa, ampla cozinha e acomodações para criada. Preço a partir de 336 mil cruzeiros, com grande financiamento. Tratar com o Sr. GOMES — Tel. 38-0291. (13016) 900

FLAMENGO — Vende-se ou aluga-se otimo predio residencial. Negocio direto. Tel. 26-0894. (12038) 900

FLAMENGO. — Em magestoso edificio situado perto da praia, vendo um luxuoso e confortavel andar, para entrega imed'ata, com 3 salas, saleta, galeria em marmore, jardim de inverno, 3 varandas, 4 quartos, sendo 2 com vestiarios e armarios embutidos, 2 banheiros de luxo copa e cozinha, com armarios, 2 garagens e amplas acomodações para criadas. Preço Cr$ .... 1.300.000,00, com grande financiamento. Tratar com o corretor GOMES — Telefone 38-0291. (13018) 900

FLAMENGO — Avenida Ruy Barbosa — O leiloeiro Affonso Nunes autorizado por alvará do MM. Sr. Dr. Juiz de Direito da 3ª Vara de Orfãos e Sucessões, venderá em leilão hoje, 4.ª feira dia 29 de janeiro de 1947, ás 16,30 horas em frente ao mesmo importante area de terreno para magnifica incorporação, medindo 6.400 m2, sita á avenida Ruy Barbosa, junto e antes do Edificio Residencia e pertencente ao espolio de André Leon Pierre Bouilloux Lafon — Informações tel. 22-3111. (9815) 900

FLAMENGO — Apartamento de grande luxo, ricamente mobilado — Vende-se, proprio para residencia de embaixada com 4 quartos, 3 salões, 2 banheiros nobres, galeria, 2 quartos para empregados com banheiro completo garage, grande copa e cozinha etc com 380 m2. de otima construção. Preço Cr$ 2.000.000,00 com Cr$ 370.000,00 financiados. Venda exclusiva da Soc. de Construções e Obras Ltda á rua do Rosario 113-A, salas 401-2 — Fone 43-9285. Informações com o Sr. ALFREDO DAMASIO. (14027) 900

FLAMENGO — Vasio — Vende-se um apart. de frente ocupando todo o 2.º andar de edificio de 3 pavimentos, com sala e 3 quartos amplos, banheiro cozinha, banheiro de empregada, tanque e pequena varanda nos fundos. Ocupação imediata. Preço 285 mil cruzeiros. Ver com o Sr. WILSON á rua Paissandú, 250-A, nas segundas, quartas e sextas durante todo o dia. (14057) 900

SRS. CAPITALISTAS — Leilão de importante area de terreno medindo 6.400 m2., sita á Avenida Ruy Barbosa junto e antes do Edificio Residencia, será vendida hoje, 29 de janeiro de 1947, ás 16,30 em frente á mesma pelo leiloeiro Affonso Nunes, autorizado por alvará do MM. Sr. Dr. Juiz de Direito da 3.ª Vara de Orfãos e Sucessões, no espolio de André Leon Pierre Bouillou Lafont. Informações e avaliações pelo telefone 22-3111. (9814) 900

FLAMENGO — Vende-se por 230 mil cruzeiros, otimo apartamentos pronto, terreno de frente, ocupando todo o andar a rua Fernando Osorio, com saleta, sala, 2 quartos e dependencias de empregado Ivo de Alencar — J. COMERCIO — 5.º andar. (14088) 900

FLAMENGO —, Vazio — Vende-se á rua Paissandu, 250-A apartamento situado no 3.º pavimento em edificio de tres andares com sala quarto, banheiro completo, kitch e tanque por 135 mil cruzeiros, podendo ser ocupado imediatamente. Ver no local com o sr WILSON, nas segundas, quartas e sextas-feiras, durante todo o dia. (14058) 900

Gávea

LAGOA — Terreno — Transfere-se, sem lucro, por motivo de outro negocio, o contrato de compra a prestações de um lote de 630 m2. otimamente situado no alto da rua Sacopã (FONTE DA SAUDADE) descortinando linda vista sobre a Lagoa: O comprador entrará apenas com Cr$ 35.000,00 á vista continuando o pagamento das prestações diretamente. Telefonar de preferencia pela manhã para 38-4785. (13095) 1001

JARDIM BOTANICO — Compro em transversais da rua Jardim Botanico residencia de preferencia de construção recente. Base Cr$ 700.000,00 Rudolf Karter. Tels. .. 42-4635 e 22-6545. (12050) 1001

· GAVEA — Vendemos no Jardim Corcovado, ótimo lote de 12 x 30. J. P. Nunes & Cia., Av. Rio Branco 128 — Sala 611. (11499) 1001

FLAMENGO — Vendo magnificos apartamentos de frente á Rua Buarque de Macedo, com Saleta, Sala, 2 quartos banheiro, cozinha e inst. para empregada. — Preços a partir de Cr$ 220.000,00 com 50% financiados. Inf. no Escritorio de PERICLES DUTRA — Avenida Nilo Peçanha 155 — Sala 513 — Tels. 22-2430 e 22-5911.

FLAMENGO — Vendo magnifico apartamento de frente em andar alto, com 2 salas, 3 quartos, varandas, banheiro, cozinha, quarto para empregada com instalações e garage. Preço: Cr$ 550.000,00 com Cr$ 340.000,00 financiados. Inf. no Escritorio de PERICLES DUTRA — Avenida Nilo Peçanha, 155 — Sala 513 - Tels 22-2430 e 22-5911.

FLAMENGO — Vendo um apto., de frente á Rua Machado de Ass's, com sala, quarto banheiro, cozinha, quarto de empregada com instalações. Inf. no Escritorio de PERICLES DUTRA — Av. Nilo Peçanha, 155 — Sala 513 — T's. — 22-2430 e 22-5911. (10183) 900

FLAMENGO — LOJA e SOBRELOJA — Vendo magnifica Loja e sobre-loja, a praia do Flamengo (Perto do Hotel Gloria), para pronta entrega. Inf. no Escritorio de PERICLES DUTRA — Av. Nilo Peçanha, 155 — Sala 513 — Tels. 22-2430 e 22-5911. (10180) 900

FLAMENGO — Vendo magnificos aptos. a Rua Buarque de Macedo, com sala, quarto, banheiro e cozinha. Preços a partir de Cr$ — 165.000,00 com 50% financiados. Inf. no Escritorio de PERICLES DUTRA — Av. Nilo Peçanha, 155 — Sala 513 — Tels 22-2430 e 22-5911.

BARRA DA GAVEA — Vendo magnificos terrenos na Estrada da Barra da Tijuca, em frente ao Itanhangá Golf Club, com belissimo panorama e agua em abundancia. Preços a partir de Cr$ 45.000,00 com grande facilidade de pagamento. Plantas e inf. no Escritorio de PERICLES DUTRA — Av. Nilo Peçanha, 155 — Sala 513 — T's — 22-2430 e 22-5911. (10201) 1001

JARDIM BOTANICO — Vendo terreno situado a rua Oliveira Rocha, medindo 12 x 33. Rua Senador Dantas, 15 — 6.º andar com CANABRAVA. (9754) 1001

Grajaú

GRAJAHU — Vende-se por Cr$ 350.000,00 uma moderna casa construida em terreno de 10 x 30 metros com sala, 3 quartos, banheiro, cozinha, quarto para empregada e garage — Informações com Dr. COSTA PENA — Av. Antonio Carlos 207 — Sala 404 — Tel. 42-1288. (14092) 1200

GRAJAU — Vende-se confortavel predio de cimento armado, em centro de terreno construção de — 1939, dois pavimentos, etc. Preço — Cr$ 370.000,00. Tratar com A. CASTRO á rua da Assembléia, 104 — Sala 907. (9813) 1200

GRAJAU — Vendemos apartamentos em construção, a Rua Canavieiras n.º 222, constando de — Vestibulo, sala 3 dormitorios e dependencias completas para empregada: Preço: Cr$ 175.000,00 com parte financiada pela Caixa Economica — Informações na CONSTRUTORA — CIEL — Rua Buenos Aires, 100 — 5.º andar — Sala 52-56 — Fone: 43-7044.

GRAJAU — Vendemos apartamentos em construção a rua Araxá n.º 707 constando de: saleta, sala, 2 dormitorios e outras dependencias — Preço: Cr$ 120.000,00 com parte financiada pela Caixa Economica — Mais informações na — CONSTRUTORA — CIEL — Rua Buenos Aires, 100 — 5.º andar — Sala 52-56 — Fone: 43-7044.

GRAJAU — Vendemos apartamentos para entrega em 90 dias, constando de: pequena sala, dormitorio amplo, cozinha e banheiro completos. Preços Cr$ 86.000,00 com parte financiada pela Caixa Economica — Maiores detalhes na — CONSTRUTORA CIEL — Rua Buenos Aires n.º 100 — 5.º andar — Sala 52-56 — Fone: 43-7044. (37127) 1200

Ipanema

IPANEMA — Avenida Epitacio Pessoa, 724 vendo apartamento de 1 sala e 2 quartos. Preço Cr$ 185.000,00. Para ver com o porteiro do edificio. Tratar com RUDOLF KARTER — Av. Erasmo Braga 299 — Tel. 42-4635. (12045) 1300

Laranjeiras

LARANJEIRAS — Vendo no edificio Jecoteca um otimo apart. no 12º andar, com linda vista, sendo p/ pronta entrega, tendo entrada, otima sala, 3 quartos, banheiro completo, com otima cozinha, q. e banheiro para empregada. Preço 300.000,00 mil cruzeiros tendo .... 175.000,00 financiados em 18 anos. Facilito a parte não financiada. Tratar com corretor GOMES tel. 38-0291. (13017) 1400

LARANJEIRAS — Compro residencia em centro de jardim de preferencia em ponto elevado perto da floresta. Base preço aproximadamente Cr$ 800.000,00. Rudolf Karter. Avenida Erasmo Braga 299, tels. 42-4635 e 22-6545. (12041) 1400

LARANJEIRAS — Terreno — Cr$ 350.000,00 — Vendo medindo 20 x 50 — LUIZ DA SILVEIRA — Av. Nilo Peçanha 155 — Sala 512 — T's. 42-4472 e 22-1569. (14101) 1400

LARANJEIRAS — Apartamentos prontos para serem habitados, com sala, 3 quartos e demais dependencias, vendem-se á rua Itaberá n.º 64. Bairro Jardim-Laranjeiras. Preços a partir de 230 mil cruzeiros com parte financiada. — Tratar com Dr. Vivalde, á Av. Rio Branco 137, 10.º andar, sala 1004, das 10 ás 12 e das 16 ás 18 horas. (9737) 1400

LARANJEIRAS — O melhor emprego de capital. A preços ainda reduzidos, vendemos os ultimos apartamentos disponiveis no Edificio Nevada, em construção á rua das Laranjeiras n.º 285 — Apartamentos tipo 3, 1 sala 4 quartos, 2 banheiros completos, cozinha, sala de almoço, quarto e W. C. empregada, área serviço. Só 3 apartamentos por andar — Preço excepcional Cr$ 335.000,00 no 2.º pavimento, com grande parte financiada pela Caixa Economica. Tabela Price, prazo 15 anos. Facilita-se o pagamento da parte não financiada — Plantas e informações com os incorporadores á rua São José n.º 51 — 1.º andar. INCORPORADORA PREDIAL CORCOVADO LTDA. (36403) 1400

Leblon

LEBLON — Compro terreno com minimo 20 x 30 em qualquer rua transversal do mar. Rudolf Karter. Tels. 42-4635 e 22-6545. (12049) 1500

LEBLON — Vendem-se um apart. luxuoso de 2 salas, 3 quartos, etc. e um predio de construção recente, situados á rua João Lira. — Inform tels. 27-1764 e 27-0360. (12001) 1500

LEBLON — Vendo na rua João Lira entre o 136 e 144, terreno com 16 x 33. Pronto para construir. Tratar a Avenida Erasmo Braga 299 — Rudolf Karter. (12048) 1500

LEBLON — TERRENO — Cr$ 1.000.000,00 — Vendo otimo plano com 187 mts.2. — LUIZ DA SILVEIRA — Av. Nilo Peçanha 155 — Sala 512. (14103) 1500

Lins Vasconcelos

LINS DE VASCONCELOS -- LOTES --

Vendem-se pequenos lotes desde Cr$ 40.000,00, em RUA PARTICULAR, com água, luz, gás e esgoto, rua esta em abertura á RUA AQUIDABÃ. Planta e demais detalhes á Avenida Nilo Peçanha, 151, 8º, sala 805. (9778) 1700

Praca da Bandeira

PRAÇA da Bandeira e visinhança — Compro nessas visinhanças até rua São Francisco Xavier, area de 7.000 a 10.000 m2. de preferencia sem construção. RUDOLF KARTER — Tels. 42-4635 e 22-6545. (12043) 1900

Rio Comprido

APARTAMENTOS e lojas — Todos os tamanhos a preços minimos — Prazo 3 anos sem juros. Construção imediata á rua Itapiru ns. 85 a 101. Plantas e detalhes a domicilio diretamente pelos incorporadores: Centro Carioca Comercio Representações Ltda. — Av. Graça Aranha 57 sobreloja. Tel.: 42-9641. (J 11645) 2001

RIO COMPRIDO — Vendo, juntas ou isoladamente, para entrega imediata, duas casas, otimamente situadas na Avenida Paulo de Frontin, em lugar alto, aprasivel e com vista, sendo uma com 3 quartos, 2 salas, banheiro, cozinha, varanda, banheiro para empregada, etc. e a outra com 3 quartos, 1 sala, varanda, banheiro, cozinha, deposito de malas, banheiro para empregada, etc. Duas caixas dagua e bomba elétrica. Terreno com 450 m2. Preço do conjunto 700 mil cruzeiros. Tratar com sr. GOMES — Tel.: .. 38-0291. (9737) 2001

Santa Teresa

VENDO otimos apartamentos em construção, com sala quarto e dependencias a Cr$ 120.000,00. Otimamente localizados á rua Monte Alegre, nº 248. Plantas e informações com o incorporador AMILCAR DA FONSECA RIBEIRO á rua Buenos Aires nº 87 — 1º andar. Tels 43-3411 ou 43-0438. (13083) 2100

SANTA TERESA — Vendemos apartamentos em construção, á rua Almirante Alexandrino n. 670, constando de: vestibulo, sala, varanda, 2 dormitorios e dependencias completas para empregados, area de construção 105,00 m2. Preço: Cr$ 218.000,00 com financiamento de 50 por cento tabela Price. Maiores detalhes na Construtora — CIEL — Rua Buenos Aires n. 100, 5º andar sala 52-56 Fone: 43-7044

SANTA TERESA — Vendemos apartamentos em construção, á rua Almirante Alexandrino n. 670, constando de: vestibulo, sala, varanda, 3 dormitorios e dependencias completas para empregados, area de construção 131,00 m2. Preço Cr$ 316.000,00 com financiamento de 50 por cento tabela Price. Maiores detalhes na Construtora Ciel. — Rua Buenos Aires n. 100, 5º andar sala 52-56 — Fone: 43-7044 (37128) 2100

SANTA TERESA — Em incorporação, vendo otimos apartamentos, com 3 quartos, sala, varanda e as demais peças necessarias a um apartamento confortavel descortinando lindo panorama. Preço e condições especiais antes do inicio das obras Informações com o incorporador Amilcar da Fonseca Ribeiro, á rua Buenos Aires n.º 87, 1.º and. Tels.: 43-3411 ou 43-0438. (13081) 2100

STA TEREZA — Vende-se um terreno plano, condução á porta, com casa velha — Tel. 37-1261. (14095) 2100

Em construção — Vendo otimos apartamentos com sala, 3 quartos e dependencias a Cr$ —— 350.000,00, descortinando lindo panorama, a rua Monte Alegre n.º 248 bonde Paula Matos, proximo da rua Mauá. Plantas e informações com o incorporador AMILCAR DA FONSECA RIBEIRO, rua Buenos Aires n.º 87 — 1.º andar — Tels. 43-3411 ou 43-0438. (13082) 2100

S. Cristóvão

ZONA INDUSTRIAL — Vende-se em Bonsucesso, terreno de esquina, proximo á Avenida Brasil, medindo 25 x 25, por Cr$ 100.000,00. Rua Buenos Aires 104, sala 47. (J 10631) 2200

CAMPO DE SÃO CRISTOVÃO — Vendo ótimos apartamentos com obras já iniciadas, compostos de sala, dois quartos, banheiro e cozinha e dependências de empregada Plantas e informações com PALHARES, á rua Buenos Aires n. 87 1º andar. Telefones 43-3411 ou 43-0438. (11564) 2200

ancisco Xavier

MARACANÃ — Vendemos á rua Derby Clube, dois predios antigos, tendo cada um 4 quartos, 2 salas e mais dependencias em terreno de 15x41. J. P. Nunes & Cia.. Av. Rio Brardo 128, sala 611. (11500) 2300

Tijuca

PRAÇA AFONSO PENA — Vende-se o grande prédio á Rua Dr. Sattamini nº 172, próximo ás Ruas Haddock Lobo e Maria e Barros, quase esquina da Rua Campos Sales, com terreno de 20,25 por 30,00, em leilão pelo Palladio dia 31 de janeiro de 1947, ás 15 horas. Anuncios detalhados no J. Comercio de quintas e domingos. (3505) 2500

Largo da Segunda-Feira — Haddock Lobo — Vende-se o grande Edificio "Royal", de 3 pavimentos com loja e 11 apartamentos, á rua São Francisco Xavier n.º 115, esquina da rua Pereira de Siqueira n.º 5, em leilão pelo Palladio, dia 30 de janeiro de 1947, ás 15 horas, no local. Anuncios detalhados no J. Comércio de quintas e domingos. (3506) 2500

TIJUCA — Grande area de terreno com 24 x 200, prestando-se para edificação de avenida, edificios de apartamentos, etc. Tendo 3 predios residenciais, sem contratos, sitos á rua Barão de Itapagipe 351, 353 e 357 fazendo fundos para a Praça Ademar de Barros, serão vendidos em leilão sexta-feira dia 31, ás 17 horas, em frente aos mesmos leiloeiro Aquino, inf. 42-3405. (14073) 2500

TIJUCA — Terreno — Cr$ 180.000,00 — Vendo á rua Rocha Miranda, medindo 11 x 36. LUIZ DA SILVEIRA — Av. Nilo Peçanha 155, sala 512. Tels.: 42-4472 e 22-1569. (14102) 2500

AREA de terreno com 24 x 200, prestando-se para construção de apartamentos, avenidas, etc. Tendo 3 predios residenciais, sem contratos, sitos á rua Barão de Itapagipe 351, 353 e 357, Tijuca, serão vendidos por qualquer preço, em leilão sexta-feira dia 31 ás 17 horas, em frente aos mesmos, leiloeiro Aquino, Informações 42-3495. (14074) 2500

VENDO TIJUCA — Entrega Imediata — Apartamento tipo casa 3 quartos, 2 salas grande varanda, otimo banheiro, cozinha, copa, area grande, tanque, quarto de empregada, banheiro e W. C. de empregada, grande quintal, garage para 2 automoveis cisterna e bomba eletrica — Tratar na Mundial Imobiliaria e Construtora Ltda — Rua M'guel Couto 27-A — 4.º andar — Salas 404 e 405. (14109) 2500

TIJUCA — Vende-se casa com 4 qs., 3 s. etc. Ver rua Dona Delfina 11, das 10 ás 12 horas sem intermediários. Preço Cr$ 460.000,00 (13009) 2500

VENDO — Apartamento para entrega imediata com vestibulo, sala, 2 quartos, banheiro, cozinha, quarto e banheiro de empregada inclusive garage. Vêr a rua Valparaizo 60 (apartamento 303 ou 305) preço respectivamente 220 e 225 mil cruzeiros. Tratar á Av. Graça Aranha 333, 10º sala 1001 — Tel. 42-9524 de 11 1/2 ás 18 horas.

Vendo terreno á Av. Maracanã junto á rua Garibaldi esquina de rua nova, com 23 x 20 metros. Preço 400 mil cruzeiros. Tratar á Av. Graça Aranha 333, 10º andar, sala 1001 e 1002. De 11 1/2 ás 18 horas — Tel. 42-9524. (13096) 2500

TIJUCA — Predio novo — Vende-se em linda rua confortavel residencia edificada em centro de terreno. E' de cimento armado de construção esmerada. Tem 4 quartos, 2 salas, saleta, banheiros luxuosos, 2 varandas, terraço, etc. — Preço 700 mil cruzeiros. Tratar com o meu corretor sr. Antonio José Cepeda, escritorio á travessa do Ouvidor n.º 17, 5.º andar, sala 501. (9800) 2500

TIJUCA — Vende-se na Muda, a rua Ferdinando Laboriou, junto ao predio 231, um magnifico lote completamente plano de 12 x 30 — Tratar a rua 1º Março 37 — loja com o sr. Mario. Tel. 43-1976. (14018) 2500

TIJUCA — Vendo magnifica residencia á rua Marechal Trompowsky, c/ 2 varandas, 2 salas, 4 quartos banheiro, copa, cozinha, quarto p/ empregada c/ inst., garage e quintal. Preço Cr$ 500.000,00. Inf. no Escritorio de PERICLES DUTRA — Av. Nilo Peçanha, 155 — s/ 513 — Tels. 22-2430 e 22-5811. (9791) 2500

Vila Izabel

VILA ISABEL — Vende-se por 350 mil cruzeiros, otimo predio á rua Visconde Santa Izabel, com 2 otimas residencias em terreno de 9 x 45 — IVO DE ALENCAR — J. Comercio, 5.º andar. (14086) 2700

VILA ISABEL — Vendo Edificio novo pinturas em final, com 6 apartamentos, sendo um com 3 quartos e os cinco restantes com 2 quartos e demais acomodações. Parte está financiada pela Caixa Economica. Rua Senador Dantas, 15 — 6.º andar — Com CANABRAVA. (9753) 2700

Suburbios da Central

REALENGO — Vende-se a prestações a longo prazo, otimos lotes de terrenos no bairro Piraquara Entrega-se o lote logo que pague a primeira prestação e demais despesas que orçam em 600 cruzeiros mais ou menos, podendo construir logo. Ver e tratar a rua Santa Odilia Nacional, á rua Primeiro de escritório da Companhia Imobiliaria Nacional, á rua Primeiro de Março 37 — loja com o sr. Mario — Telefone 43-1976. (12124) 2800

ESTAÇÃO DO ENGENHO NOVO — Rua TENENTE AZAURY 76 — Otimo e confortavel predio residencial, em terreno de 11 ms. x 45, será vendido pelo leiloeiro CESAR LEITE, autorisado por alvará judicial amanhã dia 30 do corrente as 4 horas da tarde em frente ao mesmo. (14039) 2800

Sub. Leopoldina

RAMOS — Vendo por 210 mil cruzeiros o predio da rua Dona Isabel, 244 medindo o terreno 16 x 38. Cartas para este jornal, Caixa n. 9630. (J 9630) 3200

AVENIDA BRASIL BONSUCESSO. Perto desta avenida vendo terreno com 2 frentes com 3.000 m2. Preço Cr$ 650.000,00. Rudolf Karter tels. 42-4635 e 22-6545. (12054) 3200

VARIANTE AVENIDA BRASIL — Vendo com frente para esta, área de aproximadamente 7.800 M2. Base 300,00. Aceito contra oferta. RUDOLF KARTER — Tels. 42—4635 e .. 22—6545. (12056) 3200

VICENTE DE CARVALHO — Bairro Kosmos — Vende-se o predio n.º 240 da rua Alecrim, entrega imediata. Tratar na MUNDIAL IMOBILIARIA e CONSTRUTORA LTDA., á rua Miguel Couto, 27-A — Sala 404 — Tel. 43-7364. (14107) 3200

CASTELO

Apartamentos ótimos

Linda vista para o mar

Financiamento de 70 º/º

a longo prazo

JUROS DE 9 % Tab. Price

EM EDIFICIO JA' CONSTRUIDO A' AV. BEIRA MAR JUNTO A' AV. RIO BRANCO

DISPOMOS APENAS DE 3 APARTAMENTOS DE FRENTE E 1 DE FUNDOS

PREÇOS A PARTIR DE Cr$ 160.000,00

E. Fraga Cruz

RUA ASSEMBLEIA, 104 — 11.º ANDAR

SALAS 1113/15

TELS. 42-7508 — 42-6349 — 42-5092

VILA PARA RENDA

Vendo uma vila acabada de construir, com 14 casas rendendo Cr$ 11.000,00 mensais, por Cr$ 950.000,00. Informações na rua Buenos Aires n.º 87 — 1º andar. Tels 43-3411 e 43-0438. (11563) 91

VERÃO NO JOA'!

Aproveite a venda dos primeiros lotes localizados junto ao restaurante "Joá", na parte mais pitoresca da Estrada da Gavea, com lindas vistas para o mar e desfrutando o ar da montanha e escolha o seu lote para sua RESIDENCIA DE VERÃO A'S PORTAS DA CIDADE! Vendas à vista e a prazo. Vistas sem compromisso. Procure conhecer as vantagens e preços na séde da Cia. de Expansão Territorial, Rua México n.º 45 — 9.º andar — Telefone: 23—2180 (31222) 91

Copacabana -- Posto 2

Situado á rua Otaviano Hudson 16, junto á Praça Arcoverde, onde está localisado o Museu da Cidade, vendem-se apartamentos de sala, quarto, banheiro e cozinha. Preço de 180 a 200 mil cruzeiros. Financiamento de 70%. Tratar: Avenida Churchill 129 — Fone 42-9774. (9765) 91

TERRENO PARA DEPOSITO

Companhia desta Capital compra terreno com aproximadamente 300 m2. para construção de depósito de materiais. Zonas: Caes do Porto, São Cristovão ou principio da variante Rio-Petropolis. Cartas para a portaria deste jornal n.º 14105. (14105) 91

Ilhas

ILHA DO GOVERNADOR — Terreno medindo 11 x 51 mts. de extensão e benfeitorias em ruinas, sito a Rua Professor Hilarião da Rocha, 186, será vendido ao correr do martelo, Amanhã, quinta-feira 30 do corrente, as 3 horas da tarde, pelo leiloeiro EUCLYDES, em seu salão de vendas a Rua da Assembleia, 10 — 1.º andar — cujo terreno mede 11 metros de frente por 51 metros de extensão. Informações tel. 22-1490. (9804) 3400

Petrópolis

PETROPOLIS — Vende-se uma casa acabada de construir — Rua Coronel Veiga; trata-se com o Sr. Elias — Av 15 de Novembro n. 830. (9663) 3500

Petrópolis -- Casa — Vende-se acabada de construir para familia de tratamento á Rua Cel. Veiga, n. 1.276. Chaves com D. Albina, 1.276, fundos. Tratar com o proprietário á Av. Piabanha, 577, c. XI.

TERRENO — PETRÓPOLIS —

Vende-se um com 22,50 x 42,50 a Rua Cel. Veiga, 1.276. Tratar com D. Albina, 1.276 fundos ou com o proprietário á Avenida Piabanha, 577, c. XI. (13094) 3500

PETROPOLIS — Vende-se uma boa casa, centro de terreno, junto ao Palace-Hotel, á rua Riachuelo n. 210, chaves na casa ao lado. — Trata-se em Petropolis pelo telefone 4060. (13072) 3500

PETROPOLIS — Avenida Koeller — Vendo terreno 22x86 planos, tendo mais 60 metros morro acima. RUDOLF KARTER — Av. Erasmo Braga n. 299. Tel. 42-4635. (12051) 3500

PETROPOLIS — Otimo predio para residencia, de solida construção, edificado em grande area de terreno, medindo ...... 1.786,32 braças quadradas, sito a Avenida Rio Branco, n.º — 816, será vendida em leilão sexta-feira, 7 de fevereiro de 1947, ás 16 horas, no salão de vendas do leiloeiro Affonso Nunes, A Rua Chile, 29 — Rio. Informações, 22-3111. (9816) 3500

Teresópolis

TERESOPOLIS — Vende-se sitio com agua nascente, bôa casa, luz, onibus, etc. Informações tel. 27-7487, 80.000 metros — Posse junto ao Hotel da Páz. (14060) 3600

TERESOPOLIS — Sitio com otima residencia, tendo 20.000 m2. de área toda tratada. Tendo fotografias a disposição no escritório Avenida Erasmo Braga 299, Rudolf Karter, tel. 22-6545. (12053) 3600

TERESOPOLIS — Quebra Frasco — Terreno de 13.000 m2., com 100m de frente, logo no inicio do vale, vendo base de preço Cr$ 25,00. Rudolf Karter. Tel. 42-4635. (12052) 3600

CASA — Situada no Bairro de Quebra-Frasco, junto ao Hotel do Rancho Santo Antonio, em terreno de 4.200m2, tendo living de 4x7, com lareira, sala de jantar, sala de almoço, três quartos 2 banheiros internos, completos, cozinha quarto e banheiro de empregada. Cr$ 350.000,00 facilitando-se o pagamento. — RUBENS A. SOOARES DE SOUZA, rua Mexico, n.º 168 — Salas 612-13 — Tel. 42-7244 ou 22-0042. (14090) 3600

ALTO — Cascata dos Amores — Terrenos a venda, junto ao Hotel Higino, água, luz, telefone e calçamento a margem de pitoresco rio. Pagamento a prazo sem juros. Informações com Rubens A. Soares de Souza, rua México n.º 168, salas 612/13, telefone 42-7244 ou 22-0042 ou em Teresopolis com Mauricio Quintela, rua Francisco Sá n.º 122 — 1.º e Eloi no Hotel HIGINO. (14091) 3600

Fazendas e Sítios

SITIOS E LOTES — Com água, luz, e fruteiras. Vende-se no k. 54 da E. Rio S. Paulo. Casa Armazem Santa Sofia e lote a prazo sem juros. Uruguaiana 96, 3º andar. T. 43-4546. (13020) 3700

FAZENDA

Vende-se em Taubaté, Est. de S. Paulo, á 3 quilometros da Estação, por um milhão de cruzeiros, facilitando-se o pagamento de metade. Só o casco. Informações com o Sr. Leite, telefone 27-7492. Não atendo intermediarios. (12087) 3700

LOTES — Sitios e terrenos em Engenheiro Paulo Frontin (Rodeio) — Preços baratissimos, grande financiamento. Tratar na MUNDIAL IMOBILIARIA e CONSTRUTORA LTDA., á rua Miguel Couto, 27-A — Salas 404 e 405 — Telefone: 43-7364. (14108) 3700

SACRA FAMILIA — Clima adoravel, altitude media 600 metros, distando do Rio 3 horas por estradas de ferro e rodagem. Vendem-se ótimos terrenos com metragem de 1.000 a 4.800 metros quadrados, com algumas casas já construidas com abastecimento de agua luz e telefone. Preços acessiveis, prestações suaves sem juros, posse imediata. Para maiores detalhes, diretamente, com a Proprietaria. Fone 42-2201 — Avenida Presidente Wilson, 165 — sala 65. (3700)

AOS SRS. FAZENDEIROS

Temos em stock Turbinas "Francis" de 30 a 150 cav. Rodas "Pelton" tipo 300 até 3 cav. Tipo 500 até 10 cav. Tipo 750 até 30 cav. conforme altura e litros seg. Dinamos até 20 cav. CASA EUGENIO Teofilo Otoni 99. (9756) 3700

ITAIPAVA

Vende-se otimo sitio com mais de 2 1/2 alqueires situado na Estrada das Arcas a menos de 2 ks. da E. União Industria. Altitude 720 metros, água abundante proprio para instalação de granja ou residencia previlegiada, servindo-se também para lotear. Tem 4 casas no local. Tratar com sr. Gonçalves, na Estrada União Industria n. 12.084. (9391) 3700

VENDE-SE UMA CASA COLONIAL CAMPOS DE JORDÃO

Estação Emilio Ribas. Bairro dos Ingleses. Rua José Paula Machado, area de 3.000 metros, 5 quartos, sala, jardim de inverno, 2 salas de banho, copa, cozinha, adega, deposito-carramanchão, quarto e chuveiro para empregado, jardim e pomar. Informações: Tel. 43-4489

CORRÊAS

VENDE-SE UM Bungalow novo no melhor clima. Com: 4 quartos, 2 salas com grande varanda, 2 salas de banho, quarto para empregado e garage.

Estrada União e Industria 4.149. Informações: Telefone: 42-4489. (91)

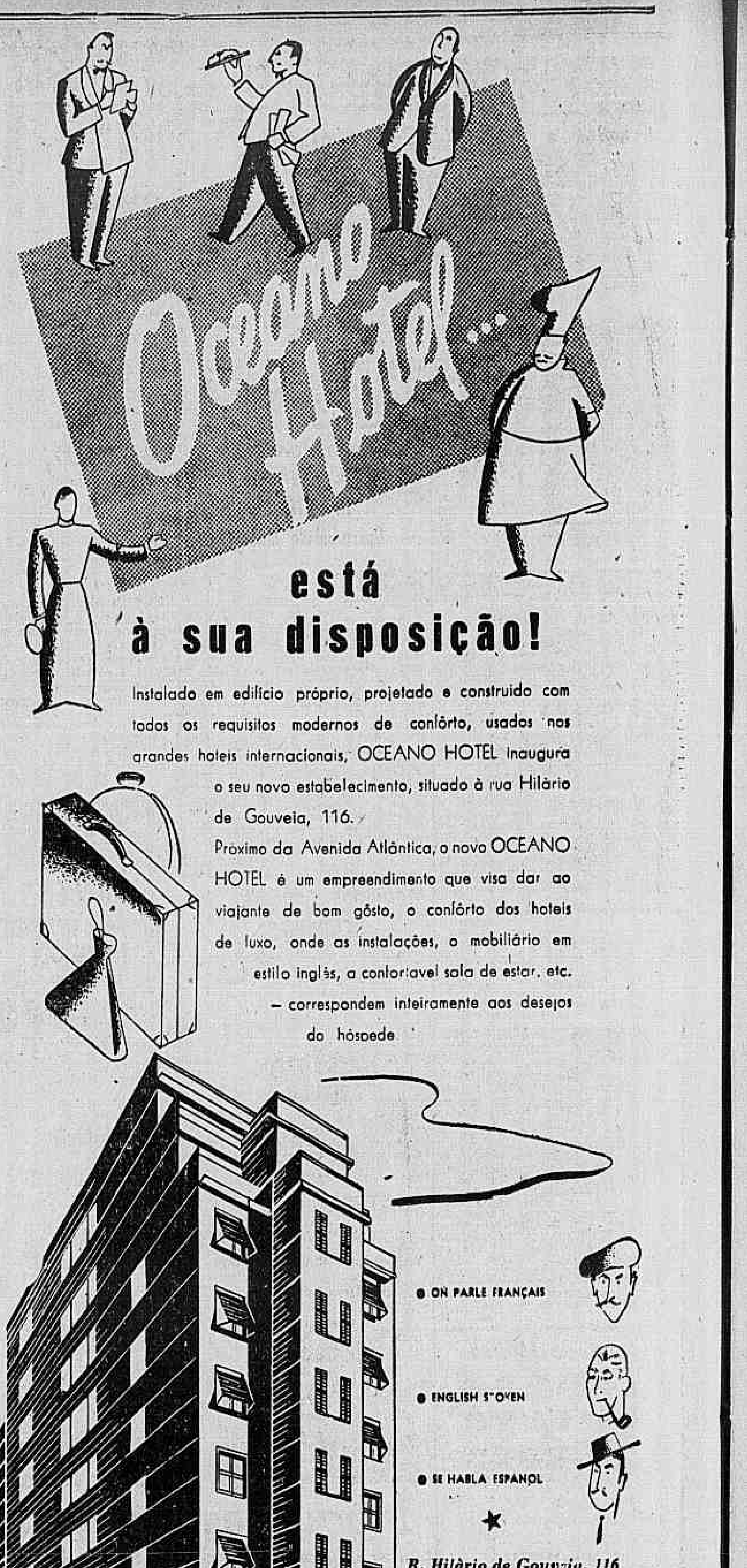

está à sua disposição!

Instalado em edifício próprio, projetado e construido com todos os requisitos modernos de confôrto, usados nos grandes hoteis internacionais, OCEANO HOTEL inaugura o seu novo estabelecimento, situado à rua Hilário de Gouveia, 116.

Próximo da Avenida Atlântica, o novo OCEANO HOTEL é um empreendimento que visa dar ao viajante de bom gôsto, o confôrto dos hoteis de luxo, onde as instalações, o mobiliário em estilo inglês, a confortavel sala de estar, etc. — correspondem inteiramente aos desejos do hóspede.

- ON PARLE FRANÇAIS
- ENGLISH S"OVEN
- SE HABLA ESPANOL

R. Hilário de Gouvria, 116
Copacabana
Tel. 26-3710 — 26-7748

◆ voga publicidade

APARTAMENTO ZONA SUL — Compro um, pronto, frente para a rua, de 2 salas, 3 quartos e dependencias normais, em andar alto, até 350 mil cruzeiros 40% á vista, restante dentro cinco anos. Pede-se informar telefone 42-6312 D. Hortencia. (12122) 91

CASA EM PAQUETÁ

Vende-se casa em Paquetá, próximo das barcas. Sem intermediários. Informações pelo telefone 42-4489. (37401) 91

CAMPO GRANDE

Vende-se ótima vivenda, com bonde á porta, água e luz. Area quinze mil metros quadrados, informações pelo Telefone: 22-6066. (14085) 91

ARCOZELO

Terreno com 6 mil metros quadrados vendo. Inform. com Sr. Jonas, das 13 horas ás 16 horas. Á Rua da Assembléia 64. (9747) 91

PRÉDIO
3 RESIDENCIAS

Vendem-se 3 aptos de otima construção, com ampla entrada ao lado, para construir mais predios. O terreno mede 14,40 x 236. O melhor clima da Tijuca, proximo á Rua do Bispo. Preço de tudo Cr$ 350.000,00. Travessa Ouvidor, 17, 5.º, sala 501. (9793) 91

PRÉDIO
Cr$ 120.000,00

Vende-se bom predio com 3 quartos, sala, banheiro completo boa cozinha, quintal, etc. Fica proximo á estação da Penha e Rua Nicaragua. — Travessa Ouvidor 17, 5.º, Sala 501. — ANTONIO JOSE' (9801) 91

ED. "DARKE"

Vende-se no 7.º andar 1 jôgo de 3 salas e sanitário. Area construida de 97 metros2. entrega imediata desocupado. Preço Cr$ 330.000,00. Parte financiada — Tratar Telefone 22-4270. (9755) 91

RIO-PETROPOLIS — Vendem-se 2 lotes, area 15.000 m2, diretamente com o proprietario, facilita-se o pagamento. Tel. 37-1201. (14006) 91

Sitio em Itaverá Ex-Rio-Claro)

ESTADO DO RIO DE JANEIRO

Vende-se um, medindo 387,200 m2, dividido em pastos cercados a 3 fios de arame, com queda dágua para pequena industria, situado á margem da Estrada de Rodagem Rio São Paulo — Angra dos Reis, á 500 ms. da Estação da R. M. Viação, tendo parte de sua área dentro do perimetro urbano.

Terreno de ótima qualidade, tanto para lavoura como para criação, dispondo de moinho para fubá e casa de colono, coberta de telhas e instalação elétrica.

Ônibus para o Rio e Angra dos Reis, diariamente.

Vêr e tratar com J. Rodrigues na 1ª Residencia da Estrada Rio/São Paulo km 51. D.N.E.R. (12037) 91

FLAMENGO

AVENIDA RUY BARBOSA

O leiloeiro Affonso Nunes, autorizado por alvara do MM. Sr Dr. Juiz de Direito da 3ª Vara de Órfãos e Sucessões venderá em leilão hoje, quarta-feira 29 de Janeiro de 1947, ás 16,30 em frente a mesma, importante área de terreno para magnifica incorporação medindo 6.400 m2, sita á Avenida Ruy Barbosa junto e antes do Edificio Residência e pertencente aó espólio de André Leon Pierre Bouilloux Lafont Informações e avaliação TEL. 22-3111. (9817) 91

LEBLON

Av. Bartolomeu Mitre — Apartamentos prontos dentro de 20 dias, constando de: quarto, banheiro completo e kitchinete. Preços a partir de Cr$ .... 80.000,00. CIVIA — Av. Rio Branco 311 (Ed. Brasilia) 2º andar — Tel: 22-1848. (36697) 91

LOJA CASTELO

RUA MEXICO

Vende-se com 131,74 mts2. uteis por Cr$ ..... 1.646.750,00, sendo Cr$ 494.025,00 a vista e o restante a prazo. Entrega imediata.

Renda 11% ao ano. Para ver e tratar — Rua do Ouvidor n. 90 — 2º andar — Seção de Venda do Lar Brasileiro. (317316) 91

SÃO LUIZ · VITORIA · RIAN · CARIOCA

HOJE HORARIO 2·4·6·8·10

BUD ABBOTT LOU COSTELLO

"Fantasmas Endiabrados"
("The Time of their Lives")

com MARJORIE REYNOLDS · BINNIE BARNES
JOHN SHELTON · JESS BARKER · GALE SONDERGAARD

Acomp. Complementos Nacionais
UNIVERSAL-INTERNATIONAL

UM ROMANCE ALEGRE E esportivo!

RICHARD DENNING · MONA FREEMAN · EVELYN ANKERS

BELEZA INDOMAVEL
"BLACK BEAUTY"

CINELANDIA JORNAL

PALACIO

HOJE

SÃO LUIZ · VITORIA · ROXY · AMERICA · 2.ª FEIRA

J. ARTHUR RANK apresenta
James MASON
Margaret LOCKWOOD
PATRICIA ROC
em

"MALVADA"
("The Wicked Lady")
PROIBIDO PARA MENORES ATÉ 18 ANOS
com GRIFFITH JONES · JEAN KENT · MICHAEL RENNIE
FELIX AYLMER · ENID STAMP TAYLOR
Direção de LESLIE ARLISS
Acomp. Complementos Nacionais
GAINSBOROUGH PICTURE

O GRANDE TEATRO AO ALCANCE DE TODOS

DESEJO
OS COMEDIANTES

Por alguns dias apenas "OS V COMEDIANTES" estão apresentando no Teatro *João Caetano* a peça-consagração, *"DESEJO"*, a preços populares. Entradas desde Cr$ 4,40. Diariamente, ás 20,30 hs. Amanhã, vesperal ás 16 hs. Imp. até 18 anos. (9796)

JOALHEIROS

Para assinaturas á revista de modelos de jois, *"OVERSEAS WATCHMAKER JEWELLER & SILVERSMITH"*, editada em Londres, tratar com o representante *D. FERRARO*, Caixa Postal 166 — RIO. *Tel. 42-8481* (14038)

Cimento Portland

Entrega imediata — Av. Rio Branco 120 — Sala 804 — Despachamos também para o interior. (9788)

LABORATÓRIO

De produtos populares e medicinais, dispondo de perfeita organização e bastante espaço, interessa-se pela fabricação, manipulação e acondicionamento de outros ou novos produtos. Proponentes queiram dirigir-se sob "Departamento" a este jornal n.º 14047. (14047)

AJUDANTE DE VITRINISTA

PRECISA-SE, COM PRATICA, PARA CASA DE GRANDE MOVIMENTO — CARTAS PARA *VITRINISTA*, CAIXA POSTAL 1375 — RIO. (37184)

COMPRAM-SE E VENDEM-SE ROUPAS USADAS

DE HOMENS E SENHORAS

Venda em seu domicilio chamando pelos telefones 22-4846 e 32-3516

AVENIDA MEM DE SÁ, 103 — LOJA

Bronzes artisticos, porcelanas de Sevres, marfins chineses antigos, Gravuras de Debret, Rugendas, Picasso. Dicionário Larousse (grande formato, 8 volumes). 26 volumes obras completas de J. J. Rousseau (Edição de 1928), perolas e colares cultivadas.

RUA WASHINGTON LUIZ N. 47 — 5º
(antiga Travessa do Ouvidor) (12100)

CIMENTO INGLEZ

EM SACOS DE 50 QUILOS — PARA
ENTREGA IMEDIATA
Queiram se dirigir:
WILSON, SONS & CO., LTDA.,
Av. Rio Branco n. 37 — Terreo
Telefone: 23-5988 — Ramal 8
(14076)

DOIS ENGENHEIROS ELETROTÉCNICOS E MECANICOS, ESTABELECERÃO UM ESCRITORIO DE ENGENHARIA NO RIO DE JANEIRO EM ABRIL DE 1947

Este escritório, fornecerá informações técnicas sôbre qualquer equipamento elétrico ou mecanico, como tambem sôbre a construção de aparelhos elétricos ou maquinaria. Representarão diversas firmas holandesas de primeira ordem. Os fundadores abaixo mencionados, desde já convidam os interessados á uma troca de correspondencia (em português). H. P. J. BAKKER & W. VERHOEF — Engenheiros E. ¹ W. I. - SONMANSSTRAAT 68b — ROTTERDAM — HOLLAND. (14003)

TRÊS HORAS DE AMOR

DA NOVELA DE JACQUES COMPANEEZ E MICHEL DELIGNE

A CAMINHO DO [illegible]
HOJE

JEAN PIERRE AUMONT
CORINNE LUCHAIRE

DIREÇÃO DE LEONIDE MOGUY

no São Carlos

O que é "Mycélion":

"MYCÉLION" é remedio moderno contra micóses da pele, denominadas FRIEIRAS, IMPINGENS, ECZEMAS, DARTROS, UNHEIROS e demais afecções ditas do ácido urico como BOLHAS, RACHADURAS, VERMELHIDÕES, COMICHÕES etc. "MYCÉLION" é liquido para ser aplicado externamente, sobre os pontos afetados. É de efeito rápido seguro e dispensa dietas ou regimens alimentares. Não irrita nem mancha a pele e vende-se em todas as drogarias e farmacias do Brasil. (36224)

LUSTRE de CRISTAL

Vende-se luxuoso, 2 de 12, 2 de 8 e 1 de 6 velas placas francesas e indios, pingentes de Versalhes. Para pessoas de fino gosto. Preço de ocasião. Avenida Pasteur 397 Urca. Onibus 47, 13 e 41 á porta. Urgente. Ver hoje e amanhã [illegible]

PIANO EUROPEU

Cr$ 12 000,00 "Bluthner"

PIAN APARTAMENTO

ESSENFELDER

Cr$ 10.000,00 Vende-se urgente — Avenida Pasteur 397 — Urca. (12119)

EM SÃO FIDELIS EST RIO

V. S. poderá obter do representante Onecimo Marques — Rua do Sacramento n.º 215: Alianças de ouro Cr$ [illegible],00. Alianças de ouro maciças Cr$ 150,00. Alianças de [illegible] em prata Cr$ 35,00. (13035)

PENSÃO — AVENIDA

Cozinha de 1.º conceito conforto e higiene, refeição farta e sadia, preço refeição Cr 12,00, das 11 ás 14 e das 18 ás 20 horas; á Avenida Rio Branco 155 2º andar menos Domingos (11560)

COLCHÕES

Encarrega-se do fabrico e reformas de colchões para o mesmo dia por preços sem competidor. Manda-se mostruários a domicilio. Tel. 48-0603. Fábrica Rua Santana, 100 (9758)

LAVA-SE MOVEIS ESTUFADOS

JOÃO DA SILVA lava a domicilio sofá e poltrona, lava tapete e conserta. Deixar recado no Armazem Tel. 26-8521. (14050)

COQUEIRO ANÃO

Vende-se mudas garantidas á Rua Jardim Botanico, 270. Telefone 26-0390. (14082)

FARMACEUTICO

Precisa-se para dar nome a Farmácia tratar rua Aristoteles Coutinho, 241 — Nilopolis das 9 ás 10 horas. (14110)

FARMACIA

Vende-se 40.000,00 tratar Rua Aristoteles Coutinho, 241 — Nilopolis das 9 ás 10 horas. (14111)

As donas de casas

Vendemos sacos brancos de algodão novos, ótimos para enxugar banheiros, cozinhas, terraços, louças etc. Preço Cr$ 6,50. Rua Evaristo da Veiga, 73 — sobrado. Entrega a domicilios Cr$ 8,00 — Fone: 22-6608. (14071)

ENVELOPES

Aceitamos encomendas de todos os tipos e para todos os fins e usos. Despachamos para o interior pelo Reembolso — Caixa Postal, 2.288, Distrito Federal e telefone 226608. (14069)

AO COMERCIO

Aceitamos encomendas de impressos em tinta preta e cores. Alta perfeição, entrega rápida. Tel. 22-6608. (14067)

SACOS DE PAPEL

Aceitamos para cereais, açucar, café e outros fins. Todos os tamanhos e pesos simples, duplos e impermeáveis. Despachamos para o interior pequenas quantidades pelo Reembolso — Caixa Postal, 2.288. Tel. 22-6608 — Distrito Federal. (14070)

AÇÃO ENTRE AMIGOS

Fica transferida para quarta-feira próxima dia cinco (5) de fevereiro a extração da rifa de um automovel americano marca Crosmobile do ano de 1942 conversivel quatro (4) lugares que deveria extrair-se pela Loteria Federal do dia vinte e nove (29) de janeiro de 1947. (14063)

"IMPRESSOS URGENTES"

Papeis de cartas, envelopes, cartões, etc. Carimbos em 4 horas — "Lomac" S. José, 75 — 2.º Tel 42-3404. (14054)

PLAZA · PARISIENSE · ASTORIA · OLINDA · STAR

SEXTA FEIRA

HORARIO 2 4 6 8 10

UMA COMÉDIA ADORAVEL

Barbara Stanwyck
Robert Cummings
Diana Lynn em

"Duelo Romântico"
THE BRIDE WORE BOOTS

"Quando a esposa cismar com uma coisa, o melhor que o marido tem a fazer é cismar com outra..."
Provérbio Oriental

COMPLEMENTOS NACIONAIS

UM FILME DA PARAMOUNT, A MARCA DAS ESTRELAS

Ultimas semanas de sucesso retumbante! Um genero de teatro diferente no RECREIO

GARGALHADAS SÔBRE GARGALHADAS!

OSCARITO numa impressionante paródia da peça "DESEJO"

Hoje ás 20 e ás 22 hs. no TEATRO RECREIO

"HOMEM, NÃO!"

Revista-burleta de Freire Junior e Paulo Orlando

FORD

Vendem-se motores recondicionados de 60 HP. Telefone 23-3190. (34407)

ALTERNADOR

Marca G E. de 2 300 Volts — 60 ciclos — 38 amperes com respectiva excitatriz. Vende-se Rua Visconde de Inhaúma 37, Loja (34408)

VOLANTE

Pesado próprio para máquina geradora de eletricidade — Diametro 2 220 millimetros — Peso 4 toneladas — Vende-se — Telefone: 23-3190. (34406)

BOMBAS PARA AGUA

EM ESTOQUE

para residências, apartamenpaar residências, apartamentos, fábricas, irrigação, etc. Rua Visconde de Inhaúma 37 Loja (34405)

GRUPOS PARA LUZ

a gasolina e a óleo Diesel de 500 a 80 000 velas — Representante, Rua Visconde de Inhaúma, 37, Loja (34404)

MOTORES DIESEL

para a indústria, embarcações e usinas. Em estoque alguns tamanhos. Representante direto da fábrica. ANTONIO SALDANHA DE VASCONCELLOS Rua Visconde de Inhaúma, 37 RIO DE JANEIRO

LAQUEADOR

Laqueia qualquer movel mesmo lustrado, especialidade em moveis de estilo decorações, patine ouro em folha. Tel. 25-1447. (12933)

LAVADEIRA ELETRICA

Vende-se uma de ultimo tipo para apartamento, inteiramente nova e com certificado de garantia dos fabricantes. Ver á Rua Domingos Ferreira 59 Apto. 202 Copacabana (12004)

RÁDIOS

Conserto a domicilio e compro. Orçamento gratis. — BARROS — Telefone 26-7022. (13088)

MAQUINAS PARA MORTALHAS DE CIGARROS

Vende-se nas melhores condições, um conjunto de maquinas para cortar, gomar, contar e encarteirar mortalhas tipo zig-zag. Para maiores esclarecimentos escrever á S/A. Fabrica Leite & Alves. Caixa Postal 128 — S. Salvador — Bahia. (12021)

PEDRAS SEMI-PRECIOSAS E VIDROS PARA JOIAS

Vende-se Pedras prontas e aceita-se para lapidar com rapidez e perfeição qualquer quantidade e côr. Rua Senhor dos Passos 88. Sob. — Fundos. (9604)

BARCO A VELA

Vende-se, da classe "Hagen-Sharpie", 6m,86 de comp. x 1m,80 de boca, duas velas, estais inoxada, vela, fundo esmaltado, ancora com 50 mts. de cabo todo material necessario para cruzeiros — 4 pessoas, — carro para encalhe, tudo em otimo estado. Tratar á noite 27-5243 e de dia 42-0519, com Roberto. (12018)

DIVÓRCIO

e novo casamento no Mexico e Uruguai. Amplas informações gratis e referencias de pessoas que já terminaram seus assuntos satisfatoriamente. — Tel. 23-1976. — Quitanda 45-A 4.º and Sala 48 (8118)

COMPRAM-SE ROUPAS USADAS

Maquinas de escrever e de costura, enceradeiras ventiladores radios e tudo que represente valor. Atende-se á domicilio Sr. Moisés

Tel 43-7180

(10105)

LAMINADOR DE AÇO

para laminar prata. Vende-se. — Rua Buenos Aires n.º 216. (13035)

SOCORROS PARA A EUROPA

ENTREGAS GARANTIDAS A DOMICILIO
pelo serviço de confiança dos maiores distribuidores e embarcadores de viveres:
Fraser, Morris & Co., Inc.
London — New York — Montreal
REPRESENTANTES NO BRASIL — MONTEIRO PORTO & CIA. LTDA.
R. Araujo Porto Alegre, 70 - 4.º - s/417-8 — Telefone: 42-8651 — Rio de Janeiro
Agentes Autorisados nos Estados

VIVERES -- CIGARROS para EUROPA

incl TODA ALEMANHA e AUSTRIA

Por New World Trading Co., de Nova York e do Estoque na Europa — tudo segurado por LLOYDS. Pedidos com: LE CONNOISSEUR rua 7 de Setembro 37 ou Livr. Poliglota, rua Visc. de Pirajá 146 sobr., ou com o representante no Brasil: JOHAN KRAUS, rua Gen. Barbosa Lima 62, Tel 37 6642 (2767)

Compra-se Terno. Paga-se até Cr$ 400,00

VESTIDOS,
MAQUINAS,
VENTILADORES
Tel. 42-8396

BOLOS

Pessôa tendo curso especialisado, aceita encomendas casamentos, aniversários, batisados etc. — Tel. 26-6204. (14007)

REFORMA DE MOVEIS?

Todos os serviços em LAQUEADOS ou VERNIZ, a Domicilio ou na Oficina — Av. Pres. Vargas, 3.501 — Tels. Silva 42-9641 — Marques 28-4613. (14011)

RADIO PAILLARD

Particular que se retira para o exterior vende um luxuoso e possante Radio Paillard, fabricação suissa, 9 valvulas, todo de aço, ótimo para ser transformado em Radio-electrola. Preço unico: 3.800 cruzeiros. Vêr e tratar á rua Ipiranga, 115 — Laranjeiras. (14112)

LINHO IRLANDÊS

Vendem-se
CR$ 95,00 METRO
para ternos legitimo Rua Senhor dos Passos, 278. — Loja. (9808)

CRISTAL S. LUIZ

Vende-se 72 peças, pé alto, por Cr$ 3.500,00. R. Pereira Nunes, 247, Tijuca. (34994)

COLAR E PULSEIRA

Vendem-se um lindo colar e pulseira, imitação de ouro antigo, com pedras preciosas, próprio para baile à fantasia. Tratar das 16 horas em diante. Tel.: 28-8984. (N 35680)

COMPRO 1 PIANO

22-0399

De armario e um de cauda de preferencia "Steinway & Sons" "Bechstein" "Bluthner" ou "Grotrian-Steinweg", não faço questão de preço. Tel. 22-0399. (13069)

GELADEIRA SPARTON

Vende-se uma 7 pés, perfeito estado e funcionamento. — Informações Tel. 25-8888. (12031)

BANCO DELAMARE S.A.

FUNDADO EM 1915

JUROS PARA CONTA DE DEPOSITOS

Movimento	4 %	Contas a praso fixo	
Limitada	5 %	3 mezes	5 %
Populares	6 %	6 mezes	6 %
Renda mensal		12 mezes	7 %
Aviso Previo	5 %	12 mezes	8 %

TODAS AS OPERAÇÕES BANCÁRIAS
FUNCIONA DAS 8 ÁS 7 HORAS DA NOITE

AV. 13 DE MAIO, 41

TOSSES, GRIPES E BRONQUITES
PULMONAL
DEP. - DROG. SUL AMERICANA

ESCRITORIOS-CASTELO

Vende-se para entrega imediata conjunto de 8 salas por Cr$ 1.055.808,00, medindo 224,64 mts2. com financiamento de 70% a prazo de 18 anos, renda de 11% ao ano — Informações Rua do Ouvidor n. 90, 2º andar — Seção de Venda do Lar Brasileiro (37317)

FERRAGENS, CHAPAS, TUBOS, FERRO E AÇO

Firma de São Paulo está interessada de manter relações comerciais com esta praça.

Para melhores esclarecimentos escrever para

IMPORTADORA DE FERRO E AÇO.

Rua Anita Garibaldi, 231 — 5.º and. — São Paulo.

SERVIÇO TÉCNICO

Oferecemos aos srs. Revendedores e ao publico em geral os serviços tecnicos de nossas oficinas técnicas, especializadas em: rádio, motores eletricos e á explosão, ajustes e montagens em geral. Para informações dirijam-se a:

IMPORTADORA & EXPORTADORA GREMOR LTDA.

Av. Rio Branco, 66-74 — 2.º — Tel.: 23-1101 rêde. (38457)

METRO PASSEIO TELS. 22-6490 e 6140
METRO COPACABANA TEL 47-2720
METRO TIJUCA TEL 48-9970

PERFEITO AR CONDICIONADO PARA SEU BEM-ESTAR

AMANHÃ

Mais OPULENCIA QUE NAS VISÕES DAS MIL E UMA NOITES! O MAIS BELO DOS FILMES!

RONALD COLMAN
MARLENE DIETRICH
JAMES CRAIG EDWARD ARNOLD
PROIBIDO PARA CRIANÇAS ATÉ 10 ANOS

em TECHNICOLOR
Kismet

ESTES FILMES NÃO SERÃO EXIBIDOS EM OUTROS CINEMAS DO DISTRITO FEDERAL ANTES DE 60 DIAS APÓS PASSAREM NOS CINES "METRO"

ROBERT WALKER
KEENAN WYNN
JEAN PORTER
UM EXPEDICIONARIO EM PARIS
NACIONAL IMAGENS DO BRASIL

HOJE ULTIMO DIA

CLARK GABLE
JOAN CRAWFORD
IAN HUNTER · PETER LORRE · PAUL LUKAS
Almas Rebeldes
NACIONAL IMAGENS DO BRASIL

FILMES METRO - GOLDWYN - MAYER

GRUPO DE COURO

Particular vende grupo estofado de couro vermelho, fabricação Palermo, próprio para escritório ou residência, em estado de novo. Av. N. S. Copacabana, 1058 — Apto. 1102. Tel: 47-3954. (37188)

TOSSES? BROQUITES?
VINHO CREOSOTADO
(SILVEIRA)

Procopio
O ATOR IMPAR DO BRASIL
no TEATRO SERRADOR Apresenta:

HOJE A'S 20 E 22 HORAS

O ARRANHA-CEU

3 ATOS DE MATEUS DA FONTOURA

Amanhã: Ultimas representações em vesperal ás 16 horas e sessões á noite.

DIA 31 — SEXTA-FEIRA — ESTRÉIA DA HILARIANTE COMEDIA *"MINHA MULHER E' CIUMENTA" — AS 20 E 22 HORAS*

HERNIA

NOVA DESCOBERTA CIENTIFICA AMERICANA, PELA PRIMEIRA VEZ A' VENDA NO BRASIL

Afamados médicos e milhares de doentes da HERNIA consideram tal invento como o maior progresso da época atual para o controle da hernia

MARAVILHOSO

Esta moderna "DOBBS TRUSSES", Funda Dobbs, não tem BULBOS, NEM CINTOS E NEM CORREIAS. — E é colocada em 2 segundos.

CONFORTAVEL

Comprime o corpo em apenas dois lugares. Pode ser usada durante o trabalho e esporte. Esta é a unica Funda que dispõe de ACOLCHOADO CONCAVO. Ela junta os musculos no invés de separá-los.

HIGIÊNICA

Usa-se ao banho. Não retem humidade. Lavavel com sabão comum e água.

INDIVIDUALMENTE AJUSTADA

A cada paciente é fornecida, por médico da fábrica, a adequada Funda para cada caso. Prática, racional, unica capaz de segurar a hernia, evitar a descida e estrangulamento.

DEMONSTRAÇÃO SEM COMPROMISSO

Para senhoras, homens e crianças, sob a orientação especializada do Dr. Heitor Coutinho, o qual estará á disposição dos interessados, diáriamente, para ministrar o apropriado aparelho a cada particular, HERNIAS, das 8 ás 18,30 horas. Exclusivos distribuidores das "DOBBS TRUSSES".

HERMES FERNANDES & CIA LTDA.

Avenida Rio Branco, 20 — 12.º andar — Rio de Janeiro (9750)

Móveis para ESCRITÓRIOS

Fabricantes especialisados de móveis para escritório, há 35 anos, temos stock permanente de vários tipos de mesas, cadeiras, armários, estantes, etc., de durabilidade garantida, para pronta entrega.

Instalação completa de grandes organisações.

BRASILEIRA
FORNECEDORA ESCOLAR S. A.
Rua Evaristo da Veiga, 16 - 7.º and.
Tel. 22-0180

Rio Publ

Visite nossa Exposição. Peça orçamento e prospeto ilustrado, sem compromisso

Construtora Camargo S.A.

Comunica aos seus clientes, fornecedores e amigos, a transferência dos seus escritórios para o Edificio "CIVITAS" á Rua Mexico n. 11 — 12.º andar — Grupo n. 1.201 — Telefone 42-2967. (14042)

Tonico Nervét

Ótimo fortificante dos nervos e da esfera sexual. Indicações: fraqueza sexual, memória fraca, esgotamento nervoso, impressão de incapacidade, velhice prematura, perda de fosfatos. O Tonico Nervét é fórmula do Dr. A. Tepedino, conhecido especialista em males sexuais. Deve ser usado antes das refeições. É encontrado em todas as boas farmacias e drogarias.

ESPORTES

YACHTING

NO IATE CLUBE DO RIO DE JANEIRO

E' voz corrente entre os sócios do gremio veleiro da praia Vermelha, que o atual comodoro não deseja ser reeleito, estando firmemente resolvido a dar o lugar a outro para dedicar-se de corpo e alma ao iatismo. Não o esporte de sair com a "Atrevida" navegando a motor, mas velejando de verdade num iate que já está encomendado ao German Frers. Serão os primeiros passos para a preparação do grande iatista para a regata que será realizada em fins de janeiro de 1949. Começa cedo, não resta duvida.

A saida do sr. Jorge Matos da direção suprema do Iate Clube será un. acontecimento digno de registro. Há quem afirme que êle já vai tarde, mas isto corre por conta dos que não têm na devida conta o que tem sido de util e rendoso para os pedreiros e carpinteiros, a gestão desse veterano esportista e homem de negócios. Ele não vai tarde, pois só agora é que a sua saida torna-se oportuna, visto já estar concluida a remodelação da sede social e a oficina de barcos já ter um homem que dela toma conta sem onus para o clube. A remodelação não foi, é bem verdade, aquela que o sr. Rocha Miranda projetou e que constava da construção de uma bela sede, pois o clube estava em condições de construir, visto ter em caixa mais de três milhões de cruzeiros. Em vez de uma construção monumental, á beira mar, ampliaram-se as varandas com cobertura de telha vã, o que não é a mesma cois amas é mais bucólico e até pitoresco, embora tenha saido caro de verdade. O clube está com o cofre raspado, mas tem uma sede altamente convidativa para o devaneio e a contemplação.

Em comentário que fizemos ha dias, dissemos que o sr. Jorge Mattos era um esforçado pelo iatismo, embora não tivesse a sorte de acertar, pois os seus empreendimentos pecam pela desorientação. Não havia, e mais comentários a menor ofensa ao aludido esportista e sim elogios, pois até chegamos a comparar a su obra á de outro grande veleiro nacional. Longe estavamos de supor que o comodoro do Iate Clube tomasse como ofens ao que todos aceitaram como conceitos altamente elogiosos. Era mais uma prova da sua clássica desorientação, embora isto em nada afete o nosso modo de apreciar os factos ou atitudes que o aludido dirigente do Iate Clube venha a praticar.

E' hábito deste jornal não se imiscuir na vida privada dos grêmios esportivos nem criticar medidas internas das respectivas diretorias. O que não deixaremos de fazer, quer isto agrade ou não ao comodoro do Iate Clube, é comentar os factos por ele praticados como adepto teórico da vela, em função ou em relação com o iatismo nacional. E para isto não precisamos ter permissão para entrar no clube da praia Vermelha.

*

CAMPEONATO BRASILEIRO DE VELA

A Confederação Brasileira de Vela e Motor está desenvolvendo intenso trabalho para dar ao Campeonato Brasileiro de Vela, a iniciar-se sábado, o brilho que ele exige. Mal terminou o afanoso trabalho que deu a grande regata Buenos Aires-Rio, já o almirante Lemos Basto está enfrentando uma enorme série de dificuldades paar organizar dentro das boas normas, o certame máximo da vela referente a este ano. E essas dificuldades não são insanaveis porque o Guanabara, que é o Campeão de vela da cidade, justifica esse honroso titulo proporcionando ao iatismo a sua valiosa cooperação em tudo que vise o bem do iatismo.

Hoje deveria chegar a esta capital a delegação da Federação de Vela do Rio Grande do Sul chefiada pelo sr. Osvaldo Link, presidente daquela Federação. O Guanabara foi a sua sedê á disposição da Confederação, e lá serão alojados os veleiros gauchos e catarinenses. Os paulisttas serão hospedados no Argentina Hotel.

*

IV CONGRESSO BRASILEIRO DE VELA

Será instalado no dia 2 de fevereiro, ás 21 horas, na Associação Brasileira de Imprensa, o IV Congresso Brasileiro de Vela.

Tendo em vista facilitar a apresentação de teses, sugestões e idéias que venham contribuir para o desenvolvimento do desporto da vela, a Comissão de Pareceres e Resoluções resolveu aceitar comunicações verbais que poderão ser feitas no dia da instalação, ás comissões especializadas paar devido estudo e posterior apresentação ao plenário.

Tambem par tornar mais simples a inscrição dos interessados, foram distribuidas pelos clubes de vela da capital, listas de adesões que desde já podem ser preenchidas.

Muitos assuntos vão ser focalizados na magna reunião do iatismo nacional, entre os quais já se podem destacar os seguintes: As Associações de Classe, As Classes de Caraterísticas Restritas, As Regras de Vandembilt, A Aprovação das Novas Classes, Conselhos de Julgamento e Comissões de Regatas, Federações e Flotilhas, A Necessidade de Intercambio Internacional.

NATAÇÃO

CONSELHO TÉCNICO DE NATAÇÃO

O Conselho Técnico de Natação Saltos e Water-Polo, em reunião realizada ante-ontem, com a aprovação do presidente da Confederação Brasileira de Desportos, designou os seguintes nadadores e saltadores para integrarem a delegação brasileira que participará dos campeonatos sul-americanos de natação e de saltos, em Buenos Aires, entre 1 e 9 de março próximo:

Federação Metropolitana de Natação — Sergio Rodrigues, Eduardo Alijó, Aram Boghossian, Manfredo Leipziger, Paulo da Fonseca e Silva Piedade Coutinho, Marlene Pinto, Celia Brasil e Lia de Azevedo.

Federação Paulista de Natação — Plauto Guimarães, Antenor da Silva, Willy Jordan, Silvano Cinini, Milton Busin, G. Kemmitz, Arie Hanitz, Haroldo Mariano, Leda Carvalho, Maria da Conceição, Ana Valano, Eleonora Schins e Amelia Cury.

Federação Aquatica Mineira — Luzio Lisboa, Miriam Pavan e Edelweiss Simões.

Quatno aos elementos que integrarão a equipe de water-polo, o Conselho se reunirá oportunamente para fazer a designação. Para técnico da delegação de Natação foi escolhido o sr. Luiz Carlos Cardoso de Castro e. para técnico da equipe de saltos, o sr. Rafael Stamatto Sobrinho, da Federação Paulista de Natação.

*

EXAME MÉDICO PARA OS NADADORES

A C. B. D. dirigiu-se a Escola Nacional de Educação Fisica e Desportos, solicitando permissão para fazer na referida Escola, no dia 9 de fevereiro, ás 8 horas, o exame médico dos meninos e meninas participantes do IX Campeonato Brasileiro Juvenil de Natação.

VÁRIAS

REUNEM-SE OS TERRESTRES

Reunem-se amanhã, dia 30 do corrente, às 17,30 horas, na sede da Confederação Brasileira de Desportos, os delegados filiados, a fim de, em assembléias especiais, elegerem quatro membros para os Conselhos Técnicos de Atletismo, ciclismo, motociclismo, futebol, tenis de mesa, voleibol e Esportes Diversos, estes ultimos, com a participação das entidades filiadas em bocha e hansball.

O Canto do Rio se interessa — O Canto do Rio comunicou ontem a Federação Metropolitana de Atletismo que se interessa pela renovação do contrato de Joaquim Alves Soares e que rescindiu o contrato do seu centro-médio Guimarães, fixando o "passe" em cinco mil cruzeiros para esta capital e livre para os Estados.

O Madureira não quer Julio — O Madureira comunicou ontem a Federação Metropolitana de Futebol, que, de comum acôrdo, rescindiu o contrato que mantinha com o goleiro.

Instalação do T. J. D. — Está marcada para hoje, às 18 horas, a instalação do Tribunal de Justiça Desportiva, sob os auspicios do C. N. D., C. B. D., e F. M. F. Deverão estar presentes à solenidade, presidentes de clubes, diretores e desportistas em geral.

Falt apecunia aos paulistas — S. Paulo, 28 (P. P.) — Segundo comunicação oficial feita ontem pela entidade paulista, S. Paulo não parrios para custear uma permanencia brasileiro de bola-ao-cesto, marcado para fevereiro em Belo Horizonte. O sr. Rami de Ranieri, vice-presidente da Federação Paulista esclareceu que a mesma não possui os recursos econômicos necessários par acustaer uma permanencia de 15 dias da delegação paulista em Belo Horizonte, apesar da ajuda de custas da Federação Mineira e do Departamento de Esportes. Este ultimo ofereceu 5.000 cruzeiros a Federação Paulista, mas esta julgou a importancia insuficiente, de vez que ainda ficaria com um "deficit" de 10 mil cruzeiros. Esse facto teve muito má repercussão aqui, sendo provavel que ainda resolva a situação, de forma a que os bandeirantes possam concorrer ao certame.

Tenis á fantasia no Tijuca — No proximo dia 9 de fevereiro, pela manhã, o Tijuca T. C. realizará em suas 14 quadras, mais um Torneio á Fantasia, modalidade esportiva que o Departamento de Tenis criou e vem programando desde 1936.

A direção convida pois, seu quadro social para prestigiar com sua presença e apalusos o bom humor do tenista tijucapo.

A C. B. D. manda informa. — A Confederação Brasileira de Desportos solicitou a Federação Metropolitana de Futebol informar ao Canto do Rio se um atleta pode tomar parte em jogos amistosos em Belo Horizonte, po routro quadro.

Permanente do Del Castillo — Recebmos o permanente do Del Castillo, para as festas sociais e esportivas que o aludido gremio organizará este ano.

Selecionado Brasileiro de Tenis de Mesa — A Comissão encarregada pela Confederação Brasileira de Desportos para organizar o selecionado brasileiro que irá intervir no Campeonato Sul-Americano de tenis de Mesa, dará inicio, 4.ª, 5.ª e 6.ª feira do corrente, aos encontros do Torneio de Seleção, que terão lugar na sede do Schell S. C., gentilmente cedido pela sua diretoria. Deverão comparecer nestas datas ás 20 horas e 15 minutos de tolerancia os seguintes raquetistas convocados: Dagoberto Midosi, Archimedes D'Agostini, Carlos Mendes, Wilson, Hugo e Ivan Severo, Antonio Graça, Batista Boderone e José e Osvaldo Neves.

Chegou Bobby Jones — Procedente de Montevidéu, tendo viajado pelo "clipper" da Pan American World Airways, já se encontra no Rio o famoso campeão de golf Bobby Jones, que é considerado a mais destacada figura desse ramo do esporte que levantou todos os campeonatos abertos e de amadores dos Estados Unidos e da Inglaterra, em quatro disputas sucessivas, numa só estação de jogos. Acompanha-o o jogador Ciff Roberts, seu associado no Curso Nacional de Augusta, Georgia. Com ele disputou partidas em Buenos Aires. Devendo aqui permanecer até o próximo dia 3.

Noticias do Vasco — O Vasco comunicou ontem a Federação Metropolitana ed Futebol que, em virtude do seu presidente, sr. Ciro Aranha, se encontrar licenciado até fins de março, assumiu a presidencia o sr. Antonio Tavares. Ainda o gremio cruzmaltino comunicou que cedeu o seu centro-avante João Pinto, ao Palmeiras da capital paulista, para tomar parte no Torneio Atlantico, sendo devolvido logo após a terminação do referido Torneio.

O Fluminense perdeu — Tiveram lugar sábado, no salão do Fluminense F. C., as provas de duplas para cavalheiros, entre o grêmio local e o Clube Atlético Fazenda Estadual, de São Paulo. O indice técnico dos encontros deixou muito a desejar, pois enquanto os paulistas se apresentar ambem organizados e ostentando magnifico treinamento, os cariocas dirigidos por Mario Forino, demonstraram falta de conjunto, o que permitiu o triunfo dos defensores do CAFE pelo escore de 2x1.

Pelo acerto das jogadas postas em prática, destacamos no quadro paulista, Kurt, Barros, Bologna e Montilha. No bando carioca Corrêa, o grande crack campeão individual brasileiro exibiu-se com perfeição, seguido de perto por Carlinhos e Florino. Damos a seguir o movimento técnico das partidas: 1.º jogo — Carvalhaes x Jair (Fluminense) 0 Montilha-Samuel (Cafe) 3; 21x23 (18x21 e 14x21) — 2.º jogo — Florino-Mendes (Fluminense) — 1 x Bologna-Gloso (Cafe) 3, (18x21 — 21x16, 20x22 e 5x21) — 3.º jogo — Corrêa-Dagoberto (Fluminense) — 3 x Kurt-Barros (Cafe) — 2 — (22x20, 15x21, 21x14, 18x21 e 21x13). O sr. Joaquim Macedo teve um trabalho perfeito na arbitragem sendo cumprimentado pelos litigantes.

Transferido o Campeonato Brasileiro de Motociclismo — Devido ao mau tempo reinante em São Paulo, foi transferido para o próximo domingo, o Campeonato Brasileiro de Motociclismo, a ser realizado em Interlagos.

Para qualquer parte do mundo

Além das linhas regulares anunciadas, a B. S. A. A. mantém um serviço tambem regular e permanente para o resto do mundo, em conexão com as seguintes linhas aéreas inglêsas:

BRITISH EUROPEAN AIRWAYS (BEA)
BRITISH OVERSEAS AIRWAYS (BOAC)

via BSAA

★ LINHAS REGULARES ★

RIO-LONDRES, com escalas em NATAL, DAKAR E LISBOA.	PARTIDAS ás 3as.-feiras, 4as.-feiras, 5as.-feiras e Sábados.
RIO-BUENOS AIRES, com escala em MONTEVIDÉO.	PARTIDAS ás 5as.-feiras e Domingos.
RIO-SANTIAGO DO CHILE, com escala em BUENOS AIRES.	PARTIDAS ás 6as.-feiras.

TRANSPORTE DE PASSAGEIROS - ENCOMENDAS - CORRESPONDÊNCIA - CARGA

BRITISH SOUTH AMERICAN AIRWAYS
INFORMAÇÕES: Loja - Av. Franklin Roosevelt, 194-C - Tel. 22-8584
Rio de Janeiro

Poyares-4-47

FASANELLO E nada mais

SABADO VENDERA' NOS "CLASSICOS" 2 Milhões DE CRUZEIROS

AVENIDA 110 — AVENIDA 147

FESTA DE CONFRATERNIZAÇÃO

A Associação Brasileira de Amigos do Povo Espanhol e a Sociedade Brasileira de Amigos da Democracia Portuguesa vão lançar em breve um órgão cujo titulo será "Libertação".

Terá como fim principal o de esclarecimento sôbre os aspectos mais interessantes da luta dos dois povos da Peninsula Iberica contra seus ditadores.

Visando angariar fundos para esse empreendimento, ambos os agrupamentos com a colaboração das colônias espanhola e portuguesa, realizarão uma Festa praieira e campestre na Praia de São Conrado, no domingo dia 2 de fevereiro.

O aliciente central da festa será um prato tipico: tripas a ribatejana.

Haverá serviço completo de bar, gaiteiros, guitarras, fados. A concentração será ás 8 da manhã deante do Hotel Leblon, donde partem constantemente ônibus para S Conrado.

ESFAQUEADO POR UM SOLDADO EM PERNAMBUCO

Segundo comunicação chegada no Ministério da Guerra, do comandante do 21º Batalhão de Caçadores, o capitão Waldemar Soares Viana, recentemente transferido daquele batalhão para o 20º Batalhão de Caçadores, sediado em Maceió, Alagoas, foi assassinado a faca por um soldado do Destacamento Policial da cidade d eGaranhuns, Pernambuco, a 16 do corrente.

TURF

AS PRÓXIMAS CORRIDAS DO JOCKEY-CLUB

Para as corridas de sábado e domingo no hipódromo da Gávea foram cotados favoritos na bolsa turfista os seguintes animais:

CORRIDA DE SÁBADO

1º páreo — Hunter 18, Faloaz 35 e Pirajá 40.
2º páreo — Bronzeado 20, Ovinna 25 e Mendava 35.
3º — páreo — Editor 25, Telephonema 30, Educada e Impio 35.
4º páreo — Sorpressiva 30. Carnavalesca e Pinzon 35, Mate 40.
5º páreo — Energeina 27, Tribunal 30 e Digitales 35.
6º páreo — Maracatú e Parahyba 20, Hippo e Maviles 35, Graccus e Bridge 40.
7º páreo — Moema e Escudo 25, Aquilon e Espeto 40, Alvinopolis e Bombardeio 50.

CORRIDA DE DOMINGO

1º páreo — Acataco a Rio Negro 25, Itaqui II e Feudal 30 e Outono 40.
2º páreo — Manduba e Chilito 25, Reunido 30 e Vicenta 35.
3º páreo — Goyesca 20, Gironda 25, Mangerona e Orelfo 40.
4º páreo — Floreio 22, Enéas 25 Itamonte e Encouraçado 40.
5º páreo — Hipias e Farja II 30, Monalisa II e Calita 35, Branca de Neve e Hallabarda 40.
6º páreo — Bebuchita 25, Dolorosa e Temper 30 e Marimanta 35.
7º páreo — Grila e Banca 22, Lotus e Tintilla II 35 e Kiss 40.
8º páreo — Ajo Macho e Estrondo 30, Mio, Estileto e Malo 40 e Grilo e Carioca 50.

TRAZ BOM CARTEL

A estreante Banca uma filha de Ruler de propriedade do sr. Osvaldo Aranha, trás excelente campanha do Uruguai, pois em sete apresentações, venceu tres corridas, inclusive dois clássicos, colocou-se uma vez em segundo, tirou dois terceiros e levantou premios a quantia de 7.806 pesos uruguaios.

OBRA SOCIAL DO JOCKEY CLUB

Pela Comissão de Hipódromo do Jookey Club Brasileiro acaba de ser apresentado relatorio relativo as suas atividades no ano de 1946.

Trata-se de um trabalho da autoria do dr. Nilo de Vasconcelos, componente daquela comissão em que enumera as obras realizadas, como as Escolas de Tratadores, Primona para cavalariços e Jardim da Infancia todas em pleno funcionamento e com amplos resultados e se refere as novas obras a executar no ano corrente.

A impressão causada por esse relatório foi a melhor possivel, reconhecida a ação proveitosa da Comissão para os fins sociais da nossa maior sociedade de turf.

DE S. PAULO

Deverão chegar hoje procedentes da capital paulista, onde, estavam atuando no hipódromo de Pinheiros, os animais Bombardeio e Impio.

SUSPENSO POR UM MÊS

Pelo orgo técnico do Jockey Club de São Paulo, foi suspenso por um mês o jockey R. Urbina, por não ter feito empenho de melhor colocação com o cavalo Festejante.

MUDOU DE ENTRAINEUR

Foi transferido das cocheiras do entraineur Alvaro Rosa para as de Moysés Araujo, o cavalo Manful de propriedade do sr. José Domingues Vaz.

DA ARGENTINA

Foram adquiridas na Argentina pelo sr. Thadeu Bogushewisk as éguas Rara, filha de IX, e Wild Hope uma filha de Baber Shah, portadora, de curta campanha, mas sugestiva, pois em tres atuações, vitoriou-se numa e colocou-se duas vezes em segundo.

OS QUE VÃO ESTREAR

Nas próximas corridas do hipódromo da Gávea estrearão os seguintes animais:

BANCA — zaina 3 anos, Uruguai, por Ruller e Bam, de importação do sr. Osvaldo Gomes Camisa e de propriedade do dr. Osvaldo Aranha Entraineur: Levy Ferreira.

DOLOROSA — alazã, quatro anos, Uruguai, por Gallileu e La Dolores, de importação do sr. Osvaldo G. Camisa e de propriedade do senhor Antonio Corrêa de Andrade Cartier Entraineur: Octacilio Maria.

GRACCHUS — castanho, 3 anos, Paraná, por Toby e Xiriry, de criação do sr. Epaminondas Santos e de propriedade da sra. Sarah de Magalhães Boetticher. Entraineur: Manoel de Souza.

IMPIO — castanho, 4 anos, São Paulo, por Machucho e Yonne, de criação do sr. Roberto Alves de Almeida e de propriedade do senhor Mariano Guzzi, Entraineur: Moysés Araujo.

JAZA — alazã, 3 anos, Rio Grande do Sul, por Tallboy e Pronta, de criação de A. J. Peixoto de Castro J. e de propriedade de d. Sarah de Magalhães Boettcher. Entraineur: Manoel de Souza.

O QUE ELE NÃO DISSE...

Que a Cera Royal é indiscutivelmente a melhor cera para assoalhos, a de maior rendimento e porisso a mais econômica (38083)

ANTROPOLOGOS RACISTAS VOLTAM A SEUS CARGOS

Nova York, 23 (ONA) — Vários antropologistas alemães de destaque que aceitaram passivamente ou mesmo pregaram a doutrina nazista de superioridade das raças nórdicas, voltaram aos seus antigos postos influentes nas universidades alemães. Isto foi revelado pelo ultimo numero da revista "American Anthropologist" publicada em Menasha, que traz uma carta do prof. Franz Termer, dando noticias suas e dos seus colegas alemães. Em sua carta, o prof. Termer escreve que está de volta ao seu posto de chefe do departamento de antropologia da Universidade de Hamburgo e que está tambem como diretor do Museu de Antropologia dessa cidade. O prof. Termer, que subira para esse posto em 1933, quando os nazistas chegaram ao poder, acrescentou que o prof. Walter Krickeberg estava novamente como chefe do departamento de antropologia da Universidade de Berlim. O prof. Krickeberg foi centro de uma controversia mundial nos círculos cientificos, antes da guerra, devido aos seus ataques contra antropólogos de tanto renome quanto a dr. Franz Boas, de Nova York que desempenhou papel de destaque na ridicularização das teorias racistas de Hitler; contra o cientista britanico dr. Bronislaw Malinowski, e contra o antropólogo francês Levi-Bruehl por motivo de sua ascendência judáica.

A carta dizia tambem que o prof. Heinrich Doering, chefe do departamento de antropologia da Universidade de Munich, "está são e salvo" e que o prof. Martin Plischke "talvez seja reposto" em seu cargo, na Universidade de Goettingen. Explicou que o prof. Martin Heydrich "ainda não foi nomeado pela Universidade de Colônia" embora deixando implicito que o seria. Antropólogos de destaque de Nova York esclarecem que todos esses homens apoiaram as doutrinas racistas, quer abertamente, quer implicitamente. O prof. Doering, que estaria "são e salvo" está em melhor situação do que seu antecessor, em Munich, o prof. Lucien Schermann, que foi expulso pelos nazistas, por ser judeu. Encontrou refugio nos EE. UU. e morreu há alguns anos. O prof. Plischke, que permanece na Universidade de Goettingen, era um sabido anti-semita mesmo antes que os nazistas subissem ao govêrno da Alemanha. O prof. Heydrich, que parece estar para voltar ao seu posto na Universidade de Colônia, aderiu ao Partido Nazista em 1930.

A classe médica
Novamente à Venda
RADIOSTOLEUM,
Insulina AB Protaminada.
MERSALYL.
EPHEDRINA TAB. B.D.H.
RADIOMULSIN
Insulina A B 100 e 200 U.
MULTIVITE.
Licôr Bismuto Schacht.
RADIO-MALT
Pepsina Bismuto Schacht
W. G. WILLS
Rua México, 98 — Rio

DEVE ESCLARECER BEM A NATUREZA DAS OPERAÇÕES

No requerimento de Atlantic Refining of Brasil, proferiu a Seção de Fiscalização, da Recebedoria do Distrito Federal, o seguinte despacho: "A requerente deve esclarecer bem a natureza das operações e como foram elas originariamente escrituradas, juntando os comprovantes dos lançamentos de todas as operações, inclusive da que deu lugar ao lançamento originário, ficando marcado o prazo de vinte dias".

Ensino

PROVAS E INSCRIÇÕES

ESCOLA NACIONAL DE ENGENHARIA

Será realizada hoje a seguinte prova:

Portos de Mar — As 13 horas — Prova oral de exame vago para: — Amaury M. de Araujo, Antonio Carlos de C. Santos, Armando Maciel D. Junior, Expedito Cordeiro da Silva, Fernando Miranda, Georges Charles Walboron, Ivan Carpenter R. Filho José Maria Lage M. Costa, Coimbra B. Cotrim, Lindolfo Martins F. Netto Mario Alves, Murilo Augusto V. de Meirelles, Murilo Neves Batista. Pedro Afonso M. de Carvalho.

COLEGIO MILITAR

Deverão comparecer ao Colegio Militar amanhã a fim de se submeterem a exame de saude, os seguintes candidatos a 1.ª serie ginasial: — Armando Moraes e Mello Filho, Alex Pinheiro de Souza Fernandes, Ayrton Ferro de Azevedo, Arakem Rezende de Oliveira Machado, Alfredo Marsillac, Arnaldo Leonardo Affonso Antonio João dos Santos, Bosco Pinheiro Bausrfeldt, Clovis Fleischfresser Centeno, CSarlos Augusto Martins Ferreira, Clovis Rodrigues Trindade, Decio Silva Horta, Duarte de Barros Clare. Eurico Henriques Campos Filho, Edgard Pereira, Eleusis Cury da Cunha, Edeon Vieira Lopes Ezio de Barros, Fabio André, Fernando Mendonça Nunes da Rocha, Fernando Antonio Seve do Amaral, Fileto José da Silva Lopes, Franri da Silva Santos, Helio Salim Thomaz, Halley Menezes, Helio dos Santos Zagalin, Humberto dos Santos Jorge, Heber Leal Ferreira Ivan Loureiro dos Santos Italo Ferreira Pinto, José Guimarães da Silva, José Machado Espindola Netto, José Ribamar Miranda Dias, Jones Rodrigues Penna, Luiz Carlos Rangel Peixoto, Luiz Carlos Fernandes de Souza, Luiz Fernando Rudge, Luiz Carlos Ortiz Granja, Luiz Claudio Bezerra Cavalcanti Luiz Carlos Carneiro da Penha, Manoel Severiano Cajazeira Murilho Miranda, Mario Pio Ferreira Newton Correa, Pedro Gonçalves da Silva, Paulo Fernando Gomes da Silva, Paulo Fernandes de Sá, Paulo Edvino Szameiat, Paulo Roberto Queiroz Bomfim, Renato Augusto de Salles Puoo, Ruy Gomes da Silva, Raymundo Guarino Montalvão, Renato Menna Barreto Ferreira, Sergio Fernando Gonçalves de Carvalho, Sylvio Gomes da Silva, Sylvio Gomes Gianini Filho, Sylvio Soubre, Wiber Antonio Colmerauer dos Santos, Waldemar da Silva Oliveira, Wagner Baptista da Costa.

AVISO — Todos os candidatos para exame de saude deverão vir acompanhados dos respectivos cartões de identidade.

FACULDADE NACIONAL DE MEDICINA

Serão efetuadas hoje as seguintes provas:

Clinica Cirurgica, Exame pratico oral, as 9 horas do professor Brandão Filho. Será chamado o aluno do 5.º ano de n.º 30.

Exame de Validação, Clinica Medica as 9 horas, no serviço do professor Osvaldo de Oliveira — Serão chamados os seguintes candidatos: Waldomiro Faccini, Osvaldo Amorim Aldo Santos Camilher, Euclydes Aguiar, Adolpho M. Canova Rosario B. Spoto, Manoel José de Calado Castro e Rubense da Rocha Celestino.

Quimica Fisiologica — Exame pratico oral, as 11 horas no laboratorio da cadeira — Serão chamados os alunos de nos. 57 — 85 e 110.

NOTICIARIO

Não há vagas nos cursos de engenharia — A Reitoria da Universidade do Brasil dirigiu ao diretor do Ensino Superior do Ministerio da Educação e Saude, um oficio transmitindo copia de comunicação do diretor da Escola Nacional de Engenharia, segundo a qual o Conselho Tecnico Administrativo desse estabelecimento de ensino decidiu que não haverá vaga nos 2.º, 3.º, 4.º e 5.º anos dos cursos de engenharia para o ano letivo de 1947. Por esse motivo a Escola Nacional de Engenharia solicitou a Diretoria do Ensino Superior transmitir as escolas congeneres tal decisão, a fim de evitar as providencias decorrentes dos pedidos de transferencia para a referida escola, que não estejam de acordo com a legislação vigente.

ENSINO PRIMARIO FUNDAMENTAL COMUM, EM 1945

Resumindo as apurações provisorias que os orgãos regionais elaboraram, o Serviço de Estatística da Educação e Saude efetuou os levantamentos relativos ao ensino primario fundamental comum, em todo o país, no curso de 1945, cujos dados, por zonas fisiograficas, foram recentemente divulgados pela Secretaria Geral do I.B.G.E. Agora, a aludida repartição apresenta os elementos em questão distribuidos pelas Unidades Federais e respectivas capitais.

Evidenciou-se em São Paulo o melhor rendimento, enquanto as Unidades Federadas localizadas nas regiões Leste e Sul, notadamente nesta ultima, apresentam resultados mais animadores do que as situadas no norte, nordeste e Centro-oeste. Dispondo de 7.137 unidades escolares e 19.803 docentes, o ensino primário fundamental comum acusou em São Paulo, naquele ano, a matricula geral de 787.295 educandos, cujo numero, na matricula efetiva, foi de 635.733, a frequência média foi de 598.975 discentes e as aprovações em geral somam... 432,886, atingindo a cifra de 88.832 as conclusões de curso. Minas Gerais figura em segundo lugar com 6.386 unidades escolares e 14.513 docentes, tendo, na matricula geral 563.294 alunos que se reduziram, na matricula efetiva, a 479.936. A frequencia média foi de 3071755, a par de 256.609 aprovações em geral e 46.469 conclusões de curso. Seguem-se o Rio Grande do Sul e Santa Catarina, o primeiro com 5.550 unidades escolares, servidas por 10.210 docentes, tendo matricula geral de 369.300 alunos, dos quais 305.600 figuram na matricula efetiva e 257.400 na frequencia média, com 187.200 aprovações e 25.800 conclusões de curso; e o segundo, com 2.577 unidades escolares, 3.710 docentes, apresentou .. 150.948 alunos na matricula geral e 140.540 na efetiva, tendo a frequencia média de 116.725 discentes e registrando ainda 72.571 aprovações em geral e 17.241 conclusões de curso.

Dos Estados do Norte do Nordeste, é Pernambuco o que conta maior numero de unidades escolares (2.578), vindo em seguida o Ceará (1.752). Quanto ás conclusões de cursos, porem a segunda dessas Unidades da Federação tem a primazia, com 4.072 concluintes cifra ainda assim muito modesta em comparação com a realidade dominante no sul. Para as 2.278 unidades escolares existentes em Pernambuco servidas por 3.458 docentes, no ano em estudo, houve ..... 144.988 alunos na matricula geral de 122.077 na efetiva, com a frequencia media de 91.618 que deram 52.348 aprovações em geral e apenas 2.804 conclusões de curso. Alem do Ceará, foram tambem mais numerosas do que em Pernambuco as conclusões de curso no Piauí (3346) e no Pará (2.886).

A situação nas capitais guarda em linhas gerais, a mesma proporcionalidade de rendimento. As metrópoles sulistas acusam uma frequencia mais numerosa, refletindo decerto, condições de vida menos angustiosas que as prevalecentes nas demais zonas. O Recife, por exemplo, que figura, no Norte e Nordeste, com o maior numero de unidades escolares e docentes, como sejam 388 e 994 respectivamente, apresenta os seguintes resultados: matricula geral, 38.858, e efetiva 29.772; frequencia media, 23.832; aprovações em geral, 19.131; e conclusões de curso, 1.400. Enquanto isso, Porto Alegre, com as suas 150 unidades escolares, servidas por 1.250 docentes, registra 4.100 conclusões de curso, para uma matricula geral de 33.800 e efetiva de 26.800 frequencia media de 23.400 e aprovações em geral em numero de 18.300.

A comparação entre o Distrito Federal e São Paulo deixa a capital do pais em posição de visivel inferioridade, no que se prende ás aprovações em geral e ás conclusões de curso. São as seguintes as cifras para o Distrito Federal: 950 unidades escolares, 8.322 docentes, ... 224.642 alunos na matricula geral e 194.806 na efetiva, frequencia media de 163.463, aprovações em geral 120.414, e 13.301 conclusões de curso. Em São Paulo funcionaram 724 unidades escolares com 4.728 docentes, obtendo-se a matricula geral de 180.304 discentes e a efetiva de 154.233 frequencias media de 142.720, com aprovações em geral em numero de 113.221 e 22152 conclusões de curso.

O COMERCIO DE CABOTAGEM, NO PRIMEIRO SEMESTRE DO ANO RECEM-FINDO

Resultante de fatores bastante conhecidos e que continuam a fazer-se sentir, a importancia do comércio de cabotagem, no Brasil decorre do papel atribuido no mar em nossas comunicações internas, e no escalonamento dos principais centros do país ao longo do litoral.

Embora pareça temerário interpretar o vulto dessa modalidade de tráfico como indice real do intercambio economico verificado no ambito de nossas fronteiras, em face daquele que se pratica através das vias interiores, é indiscutivel a influencia do comercio de cabotagem no conjunto das trocas mercantis efetuadas no país. Somaram essas trocas, durante o primeiro semestre do ano recem-findo 2.024.707 toneladas, no valor de 8.174,2 milhões de cruzeiros, acusando um acréscimo em comparação com igual periodo do ano anterior quando esse movimento atingiu 1.900.548 toneladas e 6.701,5 milhões de cruzeiros.

Esses e outros dados elaborados pelo Serviço de Estatistica Economica e Financeira, do Ministério da Fazenda, orgão integrante do sistema do I.B.G.E., sobre o comercio de cabotagem por Unidades Federadas e zonas fisiograficas, permitem verificações oportunas acerca do valor medio por tonelada nos primeiros semestres de 1945 e 1946. Em janeiro de 1945, o referido valor foi de 2.946 cruzeiros, contra 3.050, em 1946; em fevereiro, 3.705 e 3.831 cruzeiros, respectivamente; março, 3.840 e 4.012; abril, 3.351 e 3.648; maio, 3.398 e 4.046; 3.609 e 4.235; e junho, 4.229 e 4.469 cruzeiros.

No semestre inicial de 1946, a região que figura em primeiro lugar é a do Sul, cujas exportações subiram a 920.373 toneladas, no valor de 3.175,6 milhões de cruzeiros representando 45,46% no volume, e 38,85% no valor dos embarques efetuados em todo o país. Vêm, em seguida, o Nordeste, com 637.063 toneladas e 1.724,5 milhões de cruzeiros; o Leste, com 387.455 toneladas e 2.732,2 milhões de cruzeiros; o Norte, com 79.625 toneladas e 541,1 milhões de cruzeiros; e o Centro-Oeste, com 101 toneladas e 844 mil cruzeiros.

Nas importações, a ordem acima sofre alterações, colocando-se o Leste no primeiro plano, com 872,834 toneladas, valor de 2.877,5 milhões de cruzeiros; o Sul aparece com 796.501 toneladas e 2.759,8 milhões de cruzeiros; o Nordeste, com .... 239.053 toneladas e 1.750,4 milhões de cruzeiros; o Norte, com 115.450 toneladas e 775,4 milhões de cruzeiros; e o Centro-Oeste, com 779 toneladas e 2,7 milhões de cruzeiros.

LEVANTAMENTO DE PEREMPÇÃO

O ministro da Fazenda indeferiu o pedido de levantamento da perempção da firma Ind. Odonto Cirurgica Labras Ltda. de vez que tal medida só poderá ser admissivel em casos excepcionais, o que não ocorre, na espcie, principalmente porque, como reconheceu a Diretoria Geral e a Diretoria das Rendas Internas, nada impede que a firma requerente faça nova consulta á repartição de primeira instância.

APLAUSOS Á INICIATIVA PRIVADA

Washington, (SIH) — A iniciativa de concorrencia privada, visando o aumento da produção e a melhoria dos padrões de vida, constitui a viga mestra das relações econômicas das Américas. Tal sistema foi apoiado em recente alocução dirigida ao país por Spruile Braden, secretario assistente de Estado, e Ellis O. Briggs, diretor do Escritorio de Assuntos das Republicas Americanas no Departamento de Estado, como a base da politica econômica dos Estados Unidos no país e no exterior.

Frizaram que a promoção da iniciativa privada foi convencionada pelas Republicas americanas na Carta Economica das Américas adotada na Conferencia de Chapultepec em principios de 1945. Declararam ainda que o estimulo desta operação deve ser a manutenção de "condições justas e razoaveis".

"A iniciativa privada, disse o sr. Braden, deve possuir uma razoavel medida de certeza que não estará sugeita a discriminações arbitrárias... Ao mesmo tempo, o comércio privado deve compreender sua obrigação de observar "namente as leis locais, afastar-se da politica interna e acarretar vantagens concretas para as economias dos paises em que as inversões são feitas".

O governo, contudo, não deveria afastar-se completamente do cenário, asseverou o sr. Braden. Disse que a responsabilidade em relação aos interesses do povo como um todo obriga a regulamentação da iniciativa privada por parte do governo. Empréstimos publicos a longo prazo, tais como inversões no Banco Internacional e no Fundo Monetário, são frequentemente aconselháveis. Referiu-se ainda a projetos cooperativos de saude e saneamento nas republicas latino-americanas instituidos pelo governo norte-americano durante a guerra, e que estão sendo levados avante no periodo de após-guerra.

A iniciativa privada, inspirada pela necessidade do lucro, corre mais risco nas inversões de capitais e nas aventuras comerciais que o governo, segundo crê o secretario assistente de Estado, e é inspirada em mais imaginação e ousadia. Da mesma forma, disse, as questões econômicas têm menos probabilidades de tornar-se questões politicas quando, em lugar da influencia governamental, está envolvida a iniciativa privada.

O objetivo geral da politica econômica das Américas, de acordo com o diretor Briggs, está na consecução da paz, da prosperidade e da segurança através da livre concorrência.

"Nos, os norte-americanos, não podemos manter as nossas liberdades sem que os outros tambem mantenham a sua" declarou. "Mas os outros povos não desfrutarão por muito tempo sua liberdade se forem lançados na pobreza e na ignorancia.. A molestia maligna do totalitarismo só pode se alastrar onde o solo foi varrido por estas grandes pragas".

Em sua qualidade de grande nação comercial, dispondo de capital e experiencia técnica para exportação, os Estados Unidos apoiarão um compensador sistema de empreendimentos privados em suas relações econômicas com a América Latina, afirmaram.

SOCIAIS

Comentários

I

O deus das tempestades e dos astros do hino de Orpheu — "Perfume de Pan" — é, da cintura para cima, a imagem do Olimpo. Seus chavelhos representam a lua. Ele encarna a terra, na parte velosa do seu corpo. Seus pés de cabra firmam-se no solo.

Pan, no idilio de Teócrito, é o deus terrivel que, cansado de muito caçar, emudece, no meio-dia, as frautas dos pastores, unidas pela cera. Pan, o deus dos antros, mistura-se no hino XVIII de Homero, ao coro de danças das ninfas das montanhas...

II

Saber caminhar bem, fazendo flutuar graciosamente, tal como queria Sappho, as dobras do vestido, é, para uma mulher, uma arte. Há uma dança profusamente entretecida de gestos suaves e atitudes delicadas. E, outra, que é simples alegria de viver traduzida pelos movimentos musculares. A dança não se cifra, sòmente em saltos ou movimentos...

III

O século XVIII foi o de Beethoven, de Goethe e de Leibnitz, com o seu imortal "Discurso da Metafisica". Nele nasceu, também, o "ballet" clássico, com cenários tão convencionais como as paisagens de Watteau, cujas figuras elegantes parecem, ainda, fugidas das suntuosas festas das côrtes dos grandes reis...

IV

Salvar o conteúdo da música pela notação gráfica. Eternizar os movimentos da dança, libertando-a da arte do som e do ritmo, pela notação coreográfica.

Já os matemáticos, consoante F. Le Lionnais, querem a tradução das fórmulas algébricas, ou analiticas, em figuras geométricas.

A dança foi associada á poesia, á escultura, á pintura, ao canto, e tida como "geometria em movimento no espaço".

As composições de Bach, segundo Spencer e Veuillemoz, principiaram como "bailes de tempos distintos"...

V

Basta ler os Evangelhos de São Matheus, no capitulo XIV, ou o famoso conto de Gustave Flaubert, "Herodiade", com o qual ele, também, "plasticizou" a história, para se ficar sabendo que Salomé dançou para o tetrarca Herodes Antipas, pediu a cabeça de Yokanaan, ou São João Batista, e a entregou, numa salva, a sua mãe.

Flaubert, como se fosse um genial coreógrafo, descreveu, como ninguém, a dança de Salomé.

Surgiu, agora, na tela, a bobagem de uma "Salomé" que, também, seria capaz de casar "Salammbô" com "Matho", com o libio, definido por Goncourt, como um tenor de ópera num poema bárbaro.

E saber que Jean Cocteau realizou, na França, "La Belle et la Bête"...

Rego Rangel

Para o album de Mlle.

LÁGRIMA

Os céus e os mares se derramam
[pela
lágrima derramada,
brilhante como estrela,
como as ondas, salgada.

— Luz e gota: quem dera
a tua fôrça de consolação!
Neve do inverno e albor da prima-
[vera
a um pobre coração...

Floriano de Lemos

— A Divina Comédia não é pròpriamente um poema épico: é um poema fantástico, é o sonho de uma imaginação tão grande quanto melancólica. Nada há aí de real; são espéctros que fogem e se evaporam.

JOAQUIM NABUCO — *Camões e os Lusiadas.*

O PRECEITO DO DIA

Proteção dos pés — Andar descalço é prejudicial á saude. Sem proteção do calçado, o pé fere-se com facilidade. Muitas Vêzes, o ferimento é produzido por farpas de madeira, pregos enferrujados ou cacos de vidro, sujos de terra, que podem conduzir, entre outros micróbios, o bacilo do tétano. — *Proteja os pés contra os germes do tétano e de outras doenças, andando sempre calçado.* — *SNES.*

NATALICIOS

Fez anos ontem o ministro José Linhares, presidente do Supremo Tribunal Federal, que em seu gabinete recebeu várias demonstrações de apreço de amigos e admiradores, que ali o foram cumprimentar.

— Fazem anos hoje o dr. Afranio Palhares Ribeiro, delegado do D.F.S.P. e dr. Ataulfo Martins, médico.

— Faz anos hoje a senhorita Cléa Dumortout distinto ornamento do nosso set social e filha do casal Dr. André Gustavo Dumortout.

NASCIMENTOS

Acha-se em festas o lar do casal Doracy e Maria Ribeiro Barbosa com o nascimento de um menino que recebeu o nome de Luiz Carlos.

DATAS INTIMAS

O casal d. Julieta Bruno Raimundo e sr. Antonio Pereira Raimundo festeja hoje o aniversário de sua filhinha Ana Lucia.

FIRME NA BOCA?
WILSON'S
CO-RE-GA
FIXA COM SEGURANÇA E CONFORTO AS DENTADURAS

BODAS DE OURO

Cel. Augusto Elisio de Souza — D. Carlota dos Reis e Souza e Sr. Ari Carlos dos Reis e Souza — D. Armanda Geddes de Souza — Amanhã será uma data festiva para o casal Cel. Augusto Elisio de Souza — D. Carlota Alves dos Reis, que comemoram o transcurso de suas bodas de ouro e as bodas de prata de seu filho, sr. Ari Carlos dos Reis e Souza, alto funcionário do M. do Trabalho, com a sra. Armanda Geddes de Souza. Os dois casais e seus descendentes mandarão oficiar missa solene de ação de graças, ás 9 horas na Gruta de Lourdes da Matriz de S. Francisco Xavier do Engenho Velho, onde receberão os cumprimentos das pessôas de suas relações de amizade.

VIAJANTES

Chegou ontem de Santiago, via Buenos Aires, o embaixador Herman Santa Cruz.

— Passou ontem pelo Rio, destinando-se a B. Aires, a dra. Dora Raigman.

— Regressou ontem a Nova York o sr. Francisco Alves dos Santos Filho.

— Seguiu ontem para Lisboa, procedente de Bunos Aires, o conde d Cueras d Vera.

— Partiu ontem para Porto Espanha o sr. W. B. Mc Cullough.

— Passou pelo Rio, ontem, a caminho de Montevidéu o dr. Rodriguez Larreta.

PRESIDIRÁ O BANCO INTERNACIONAL DE RECONSTRUÇÃO

Washington, 28 (F. P.) — Mac Clay, antigo secretário Adjunto da Guerra, aceitou a presidência do Banco Internacional de Reconstrução. A aceitação parece indicar que a condição precedente relativa ás relações entre o presidente e o Comitê Econômico Nacional modificaram-se, permitindo-lhe ser ouvido por este organismo, que, até então só tinha contacto com este Banco, por intermédio do delegado americano. Esta posição era dificilmente aceitável, principalmente para o presidente, cidadão dos Estados Unidos.

Contudo, a preponderância de fundos americanos no capital desta instituição necessitava uma presidência americana. Depois da eleição oficial, o novo presidente poderá decidir sôbre os pedidos de empréstimos já solicitados, e cujo estudo está já bem avançado, mormente o que foi pedido pela França. Os empréstimos para a Dinamarca e para o Chile virão em seguida. O Conselho de Administração deverá igualmente examinar as modalidades do apêlo á economia para pôr á disposição do Banco os fundos necessários ás suas funções primordiais que são ajudar os paises cuja economia ficou afetada pela guerra.

EXCESSO DE MASSA CINZENTA

Londres, 28 (U. P.) — O diretor de uma das grandes empresas londrinas estava passando mal, tendo se internado num Hospital. Ali, mediante delicada intervenção cirurgica, retiraram-lhe uma quinta parte do cérebro e, quando o cidadão saiu do Hospital, foi eleito presidente da empresa, pois sabia tomar decisão muito mais rapidamente que seus colegas.

Segundo declarou o cirurgião Dickinson Wright na Sociedade de Artes de Londres, este é apenas um dentre milhares de casos de pessoas que sofrem não se falta mas de excesso de massa cinzenta, que deve ser aliviado mediante a operação denominada leutocomia.

Agora, os colegas daquele cidadão, na empresa, dizem: "Todos os casos dificeis nós entregamos ao nosso presidente".

O dr. Wright acrescentou que antigamente os loucos batiam com sua cabeça contra as árvores, dando aos indios a idéia de que seu espirito estava apossado pelo diabo, que se localizava no cérebro; e que esse diabo podia ser retirado fazendo um buraco no cérebro. Muitos indios, inclusive os Aztecas, do México, e os Incas, do Perú, conheciam a "trepanação" e sucessivamente tiravam pedaços do crânco para realizar operações no cérebro.

O dr. Wright acrescentou que a leucotomia representa o retorno aos principios daquela teoria dos indios.

Arte Culinária

(Receitas de CACILDA I. SEABRA, autora do livro "Arte Culinária Brasileira")

MENU PARA 5ª FEIRA

ALMOÇO:

Fatias fritas de lombinho
Fofinhos de batatas
Manjar de amendoas

JANTAR:

Lingua de vaca á milaneza
Abobrinha verde com molho
Gelatina de jaboticaba

ALMOÇO:
Fatias fritas de lombinho

Corte o lombinho em fatias finas e escalde-as em água fervendo.

Esfregue limão e cebola ralada e passe em farinha de trigo para secar.

Frite em gordura relativamente quente.

Fofinhos de batatas

Cozinhe ½ quilo de batatas, passe no espremedor, junte 1 colhersinha de manteiga, sal, noz-moscada e 1 colher de sopa de farinha de trigo desfeita em ¼ xicara de leite.

Leve ao fogo mexendo sempre.

Deixe esfriar um pouco, junte 2 colheres de queijo ralado, 3 gemas e 3 claras em neve.

Misture e faça bolinhas que se fritam em bastante gordura.

Manjar de amendoas

Junte 1 copo de leite de vaca, leite de 1 coco grande açucar que adoce e 1 colher de sopa, rasa de maizena.

Depois desta cozida, deixe esfriar, junte 6 gemas e 1 colher de essencia de amendoas e 1 pires das mesmas.

Forma forrada com caramelo e banho-Maria.

JANTAR:
Lingua de vaca á milanesa

Cozinhe a lingua com bastante agua, sal, louro e alho socado.

Depois de bem macia, retire a pele grossa e corte em fatias mais ou menos finas.

Passe em ovos batidos e misturados com um pouco de farinha de trigo e sal e depois passe em farinha de rosca e frite.

Abobrinha verde com molho

Raspe as abobrinhas, corte-as em rodelas e cozinhe-as em água, sal e cheiro verde.

A parte faça um bom refogado com 100 grs. de manteiga, cebola, tomate, pimentão e salsa.

Escorra as abobrinhas, arrume-as no prato e sirva-as com o molho por cima.

Gelatina de jaboticaba

Cozinhe ½ quilo de jaboticaba em ½ litro dagua e um pouco de cravo da India.

Esmague bem as frutas, passe na peneira e depois por um pano umido.

Adoce ao paladar, junte 10 folhas de gelatina branca e vá arrumando na forma com frutas frescas.

Nota: Amoleça a gelatina em agua fria para tirar o mau cheiro e dissolva-a depois com pouca água fervendo.

VIDA CATÓLICA

S. FRANCISCO DE SALES

S. Francisco de Sales, figura notavel da Igreja nasceu a 21 de agosto de 1567, no castelo de Sales, na Savoia, filho de pais fidalgos e cristãos, sendo educado dentro dos melhores principios religiosos. Aos seis anos ingressou no colégio de Rocheville, indo depois para Paris, confiado aos cuidados de um sacerdote a fim de completar os seus estudos.

Terminado o curso seguiu por ordem do pai para Pádua, para estudar Direito Civil e Eclesiástico. Em Paris fez voto de castidade perpétua na igreja de Santo Estevão.

Apesar da oposição que encontrou foi ordenado sacerdote em 1593 e desde então, até 1598, esteve encarregado da missão de Chabalis, em que conseguiu a conversão de 70.000 protestantes ou calvinistas.

Em 1602 foi nomeado pelo Papa preboste de Genebra, ali prestando tambem relevantes serviços.

S. Francisco de Sales, bispo e doutor da Igreja, foi um grande exemplo de mansidão imensamente afavel e assim conquistou muitas das suas vitórias.

Escreveu vários livros sobre religião todos cheios de bondosos ensinamentos e dentre eles se destaca a "Introdução à vida devota".

Embora tivesse nascido violento e impetuoso, modificou o seu temperamento tornando-se amavel e bondoso, tudo obtendo com a sua mansidão. Somente uma vez seu gênio arrebatado quis espandir-se, numa ocasião em que pregava um de seus notaveis sermões. Contam que o sineiro tocou o sino antes que ele tivesse terminado, o que o enfureceu. Dominou-se porém, subjugando seu acesso de ira.

Fundou uma congregação feminina, da Visitação de Nossa Senhora, tendo tido pura amizade por Santa Francisca de Chantal.

São Francisco de Sales pregou as excelências da suavidade, as vantagens da mansidão: "Apanham-se mais moscas com uma colher de mel, do que com toneis de vinagre" disse ele.

Em sua "Introdução à vida devota" diz: "Esta vida terrestre não é mais do que um caminho para a bem aventurança. Não nos aborreçamos em caminho, uns contra os outros: caminharemos com os nossos irmãos e companheiros suave e amavelmente. Eu vos digo, porém, claramente e sem exceção: não vos aborreçais de modo algum se é possivel e não aceiteis pretexto algum para abrir a porta de vosso coração ao azedume, pois S. Tiago diz simplesmente e sem reserva que a "via do homem não opera a justiça de Deus". "E' preciso resistir ao mal e reprimir os vicios daqueles de quem nos encarregamos, constante e corajosamente, porém suave e pacificamente."

São Francisco de Sales morreu a 28 de dezembro de 1622, em Lyon, festejando-se no dia de hoje a trasladação de suas reliquias. Seu túmulo se encontra em Annecy, na Savoia na igreja da Visitação.

Na hora de expirar, murmurou: "E' bom esperar no Senhor. Para mim aquela hora é como qualquer outra. Deus é o Senhor. Que Ele de mim faça o que bem lhe parecer. Nunca tive vontade diferente da sua".

"Ah! desejara eu ter estado no lugar da lança para nunca mais sair desse divino e amabilissimo Coração."

S. BOAVENTURA

Santos de hoje — Amaro, Aquilino Constancia, Sulpicio, Salbiniano.

Irmandade de N. S. da Candelaria — Serão realizadas domingo, 2 de fevereiro, as festividades em louvor de N. S. da Candelaria, promovidas pela Mesa Administrativa da Irmandade de N. S. da Candelaria. E' o seguinte o programa a ser desenvolvido: ás 8 e 9 horas missas com comunhão geral; ás 10, missa solene, oficiando o padre Armando Tito Domingues e pregando monsenhor Henrique de Magalhães, vigário da paróquia. Antes da missa solene haverá a tradicional benção da cera, distribuição de candeias, e procissão interna: ás 18 horas Te Deum, ocupando a tribuna sagrada monsenhor Benedito Marinho. Precedendo o Te-Deum será feita a leitura da nominata dos irmãos eleitos para 1947-48.

Adis Abeba e a Santa Sé reatam suas relações — Roma (ONA) — Foram restabelecidas relações diplomáticas entre a Santa Sé e o Império da Etiópia, mediante a nomeação de um núncio apostolico em Adis Abeba e a autorização concedida ao governo etiope para o estabelecimento de uma legação na cidade do Vaticano. Sabe-se que o governo de Adis Abeba solicitou do Vaticano o envio de sacerdotes jesuitas para organizar ali o ensino secundário e superior.

MAIS UMA PROFISSÃO PARA OS CEGOS

B. N. S.) Em St. Dunstans centro para cegos na Grã Bretanha acabam de aperfeiçoar um engenhoso aparelho por meio do qual os cegos podem operar mesas telefônicas. Consiste em um pequeno botão que indica a chamada, e quando esta termina, o botão se retrai, indicando que a linha esta livre. Com este aparelho os cegos podem transmitir chamada com a mesma velocidade que um telefonista com a vista normal.

Depois de exaustivos exames feitos pelos engenheiros dos "Correios e Telegrafos", que na Inglaterra também controla os telefones, o aparelho foi aprovado como apto a ser utilizado em mesas telefônicas particulares que possam ser manejadas por cegos. O Instituto Nacional para Cegos da Grã-Bretanha tambem está interessado no aparelho e pretende instalá-lo em seus centros de aprendizagem, a fim de fornecer instruções estandardizadas, auxiliando com mais eficiencia aos atormentados pela perda da vista.

JUNTA DE CONTRÔLE DA FUNDAÇÃO BRASIL CENTRAL

Perante o secretário da Presidência da Republica, tomaram posse ontem, no Catete, os membros da Junta de Contrôle da Fundação Brasil Central, srs. Paulo Lira Tavares, general Pedro Cavalcanti e Ariosto Pinto.

MÚSICA

PUNHALADA VERDADEIRA EM CENA

Toulon, 28 (R.) — Jean Lagarde, conhecido baritono foi recolhido ontem a um hospital, após ter cantado na representação da opereta "Os Pescadores de Pérolas" quando recebera no estômago um golpe vibrado com um punhal, numa das cenas. A mola que fazia recolher-se a lamina ao cabo, no golpe, falhou e a punhalada foi verdadeira. Em cena, Lagarde recuou, retorcendo-se entre gemidos, enquanto o auditório em frenético entusiasmo, aplaudia, diante do realismo do desempenho.

Casamento de cantores — Filadelfia, 28 (A. P.) — Frank Capelli, baritono da American Opera Company, e Graciela Silvain, de 33 anos, da Companhia Argentina de Opera do Teatro Colon, anunciaram seu casamento a 1 de fevereiro. A srta. Silvain se encontra nos Estados Unidos desde 1940.

O LICÔR DOS LICÔRES

Distribuidor: PINTO BASTOS & CIA.,
RUA BENEDITINOS, 26-A — TEL. 23-1301
Importador: SIRIEL LTDA.
RIO — AV. RIO BRANCO, 277 — TEL. 42-5221

CAIXA ECONOMICA FEDERAL DO RIO DE JANEIRO

CARTEIRA DE PENHORES

LEILÕES DE FEVEREIRO

4 — AGENCIA CENTRAL
(Joias selecionadas)
Exposição — dia 3

6 e 7 — AGENCIA SETE DE SETEMBRO
Joias
Exposição — dia 5

13 e 14 — AGENCIA BANDEIRA
Joias, Móveis, roupas, objetos vários.
Exposição — 11 — Joias
12 — Móveis, roupas, objetos vários.

21 — AGENCIA ROSARIO
Joias
Exposição — dia 20

22 — AGENCIA CENTRAL
Joias
Exposição — dia 20

27 e 28 — AGENCIA IMPERATRIZ LEOPOLDINA
Móveis, roupas, objetos vários
Exposição — dia 26.

Local: Rua Sete de Setembro, 203, 1º andar, das 9 ás 13 horas.
Exposição das 11 ás 16 horas.
(37166)

RÁDIO

DOS PROGRAMAS DE HOJE

Ministério da Educação — 12,00, O Dia de Hoje há Muitos anos...; 12,05, Musica Ligeira; 12,30, Londres Informa; 12,45, Interpretes dos Grandes Compositores; 13,00, Gostaria de aprender francês?; 12,30, Trechos de Operas 14,00, Previsões do Tempo; 17,00, O Dia de Hoje há Muitos anos; 17,05, Solos; 17,30, Musica para Orquestra; 18,00 Canções Internacionais; 18,30, Como falar e escrever certo; 19,00, Brasil Estados Unidos; 19,30, Noticiário Radiofonico, da Agencia Nacional, 20,00 Curso de Férias; 20,30, Jovens recitalistas brasileiras; 21,00, Londres Informa; 21,15, Os grandes Mestres; 22,50, Aconteceu hoje.

Rádio Globo — 18,00, Ave Maria; 18,05, Gravações; 18,55, O Globo no ar; 19,05, Esporte no ar; 20,05, Ritmos Americanos; 20,30, Quando as sombras descem; 21,00, No mundo da musica; 21,30, Ecos e Comentários; 21,35, Atualidades, 22,35, O Globo no ar; 23,30 As mais belas páginas.

Rádio Mayrink Veiga — 17,00, Estudio; 18,45, Chute musical; 18,50, Galho de Urtigaá 18,55, Xerem e De Morais; 19,00, Esportes; 19,30, Noticiário; 20, às 22, Estudio; 20,00, Ritmos do Brasil; 21,30, Panorama Politico; 20,45, Odete Amaral; 21,00, Edgar Lafourcade; 21,30, Arnaldo Gleck; 22,00, Comentário; 23,00, Panorama Politico e O Mundo em sua Casa.

Rádio Jornal do Brasil — 7,30, Jornal Falado; 8,00, Musicas brasileiras; 9,45, Ultimas internacionais; 11,00, Ultimas nacionais; 11,15, Programdoalomaç o grama do almoço; 12,15, Canções internacionais; 12,30, Solos instrumentais 13,00, Ultimas internacionais; 13,30, Programa sinfonico; 13,45, Jornal falado; 17,00, Ultimas internacionais; 17,15, Programa Cosmopolita; 18,00, Invocação da Ave Maria; 18,15, Programa variado; 18,30, Notas esportivas; 18,45, Programa variado; 19,00, Ultimas internacionais; 19,15, Lindomar Lima em canções; 20,00, Comentário do dia; 20,15, Ritmos de outrora; 20,30, Recital de Mario de Azevedo; 21,00, Ultimas nacionais; 21,30 Melodias das Americas; 22,00, Jornal falado; 21,15, Obras primas da Musica; 22,45, Ultimas internacionais.

Rádio Nacional — 7,45, Gravações; 10,15, Calendário musical; 10,30, Radio novela; 11,00 A Filha Adotiva 13,00, Rádio Novela; 16,00, Bazar feminino; 16,30 Amigos do Jazz; 17,25, "Carnet" social; 17,30, Homem Passaro 17,45, Prog. do Estudio; 18,15 Esmeralda do Vale das Sombras; 18,30, Ana Maria; 18,45 Arsene Lupin; 19,00; A Voz da RCA 19,15, Tempestade; 20,00, Radio novela; 22,00 Maria Gabriela; 23,00 Hora certa.

Rádio Mauá — 5,00, Bom dia Brasil; 5,30, Jornal do Trabalhador; 5,45, No reinado da musica; 6,30 Jornal do Trabalhador; 7,00, Agencia de empregos domesticos; 7,30 Alma do mexicano; 11,00, A França volta a cantar; 11,30, Seleção de musicas de filmes; 12,00 Jornal do Trabalhador; 13,05, A Discoteca da Vovosinha; 16,00, Ouça o que quiser; 17,00, Tio Sam e suas melodias; 17,30, Conselhos e Confidencias; 18,00 Ave Maria; 18,05, Canto dos trabalhadores; 18,15, Qual a sua duvida?; 18,30 No mundo dos esportes; 19,00 Jornal do Trabalhador; 19,05, Encantamento; 20,00, Album de melodias; 20,30, A Volta; 21,00, Os Cancioneiros; 21,30 Eram assim os meus suburbios; 22,00, Noticiário trabalhista; 22,05, Ultimo programa; 22,30, Jornal do Trabalhador.

Rádio Clube do Brasil — 18,00, Curiosidades cinematográficas; 18,30 Onda esportiva; 19,00, Comentário da tarde; 19,10, Mais uma valsa mais uma recordação; 20,00, Ritmos Populares; 20,30, Programa Fluminense; 21,00, Comentário da noite; 21,05 Recital de Dilermando Reis; 21,20, Motivos do meu Brasil; 21,35, Recital; 22,05, Arranjos musicais; 22,30, Jornal falado; 23,00, Um tango dentro da noite.

A RADIOATIVIDADE AO SERVIÇO DA MEDICINA

Berkeley California — (SIH) — Os fisicos de dezenas de laboratórios dos Estados Unidos trabalham atualmente no que promete vir a concretizar-se nos primeiros passos da terapia e da cirurgia na desintegração atômica. O processo que fascina os pioneiros da medicina nuclear é o chamado "localização selectiva" de elementos radioativos no corpo humano. O êxito a que chegaram, levaria á destruição de tecidos doentes do corpo não por intermédio do bisturi do cirurgião mas pela radioatividade dep rodutos químicos de aplicação interna. A chave deste progreso assenta nos rádio-isótopos, essas substancias rádio-ativas gemeas de elementos normais que se produzem no ciclotron desintegrador bombardeador de átomos ou na pilha atômica.

Na universidade da California, em Berkeley, um dos melhores centros da fisica médica dos Estados Unidos, o dr. John L. Lawrence vem trabalhando com isótopos rádioativos há mais de doze anos. Foi êle um pioneiro de muitos êxitos radiológicos, com igual fervor, êle quer que o povo, os cientistas e os leigos saibam e compreendam a essência da aplicação da fisica nuclear na medicina.

No seu laboratório, em Berkeley, êle descreveu o atual estado da fisica medicinal e o que se pode antever como o próximo passo em terapia.

"Poucas pessoas compreendem", explicou o dr. Lawrence, "que os isótopos rádio-ativos não são um produto da guerra". Em Berkeley já produzimos isótopos no ciclotron bombardeador de átomos desde 1934. A pilha atômica, menos versátil que o ciclotron, possui contudo uma grande vantagem sôbre este aparelho: a produção em massa de isótopos. Isso quer dizer que isótopos como o Carbono 14 (que é o irmão rádio-ativo do carbono normal, cujo peso atômico é 12) são agora muito comuns. Significa que os ciclotrons se podem atualmente concentrar na produção de valioso isótopo de tão curta duração que não podem ser embarcados para outros pontos longe do laboratório produtor por decairem no caminho. Conseguimos agora fazer remessas de carbono 14 o que equivale a dizer que no nosso ciclotron podemos produzir mais carbono 11, outro isótopo de tão curta vida que perde metade de sua rádio-atividade em menos de 21 minutos. Todavia, graças a rápidos trabalhos experimentais estamos aptos a usá-lo e obtivemos resultados impressionantes.

Com os processos atualmente á nossa disposição, isto é, com o emprego do ciclotron e da pilha, as formas rádio-ativas de quase todos os 92 ou mais elementos da tabela periódica se podem produzir artificialmente. Só com o carbono 14 se podia manter em atividade uma duzia de novos laboratórios durante os próximos trinta anos, tão vasto é o escope da sua aplicação em tempo de paz.

Apenas vimos o começo de uma nova era da ciência médica. Nos laboratórios de Berkeley usamos em pesquisas biológicas e medicinais uns 40 isótopos ao todo, contando-se entre êles o carbono 11 (com uma meia-vida de 21 minutos), hidrogenio (com a meia-vida de 31 anos), dois isótopos do sódio e um de cada um dos seguintes elementos: fósforo, enxofre, cálcio, ferro e iodo. Considerando que no corpo humano apenas existem 20 elementos de maior importancia, o escope das pesquisas e da terapia que se poderão originar de umas 100 substancias rádio-ativas torna-se aparentemente ilimitado. A medicina pode por isso encarar como certa a possibilidade da revisão das teorias aceitas, a aquisição de novos conhecimentos e a imposição de novos enigmas.

O emprego de isótopos rádio-ativos já trouxe a solução para vários problemas. Os isótopos rádio-ativos embora possuindo um peso atômico diferente, comportam-se quimicamente tal como os seus parentes inativos. Por exemplo, o carbono 14 e o carbono ordinário 12 comportam-se exatamente do mesmo modo quando fazendo parte do mesmo composto quimico; tal como o carbono 12 reage, assim reage o carbono 14, apenas com uma enorme e essencial diferença: rádio-atividade. O carbono 14 emite irradiações muito semelhantes ás emitidas pelo rádio. Instrumentos elétricos registram essas irradiações, o "contador-gieger" conta os átomos rádio-ativos e podemos portanto assinalar a presença do carbono num organismo vivo.

De modo algum são perigosos. Nas nossas ocupações diárias estamos todos nós constantemente expostos ás irradiações de ráios cósmicos e de substancias existentes no seio da terra. No trabalho médico de sinalização, que dá ao pesquisador um quadro dinamico o processo metabólico, dóses extremamente fracas de isótopos rádio-ativos são turar um átomo rádio-ativo com vários milhões de átomos inativos. administradas. Basta somente mis-

Nas nossas mais recentes experiências verificamos que certos isótopos rádio-ativos a par de seus irmãos inativos apresentam uma tendência definitiva para se depositarem em algumas partes do corpo. E' esta tendência que nós chamamos de "localização seletiva" e que promete se desenvolver num novo e extenso campo da aplicação terapêutica dos isótopos rádio-ativos. Exemplificando, o monoxido de carbono rádio-ativo, composto com o isótopo carbono 11, foi absorvido sofregamente pelo figado e nesta viscera se manteve durante algum tempo antes de ser distribuido. Sabemos que o iodo rádio-ativo 131 tende para se deter na glandula tiroide. A concentração de átomos de iodo na glandula pode ser várias centenas de vezes superior á concentração noutras partes do corpo. Com dóses maiores que aquelas em geral utilizadas nas experiências de sinalização foi possivel em coelhos eliminar as suas tiroides por meio de uma leve radiação seletiva que destruiu as glandulas sem ofender outros tecidos. Outros isótopos se concentram na medula óssea e outros ainda no baço.

O que agora tentamos fazer, depois destas observações iniciais e o êxito no tratamento da papeira por meio das irradiações internas, é o seguinte: tentamos descobrir compostos que se localizem numa área especifica do corpo. Se pudermos descobrir um composto para cada órgão vital, poderemos introduzi-lo no corpo e atingir a região anormal sem perigo para os outros órgãos.

Muitas doenças, em particular do tipo canceroso, requerem a destruição radical do tecido doente. Os compostos rádio-ativos seletivos se estabeleceriam nas regiões infeccionadas, bombardeariam os tecidos com irradiações e os destruiriam, tornando desnecessário o trabalho dos cirurgiões. Em ultima análise, talvez possamos descobrir um composto radicativo para cada órgão particular e para cada tipo particular de cancer.

Hoje estamos no começo de pesquisas fundamentais. Uma torrente de contribuições se poderá esperar da produção em massa de isótopos rádio-ativos que constituem o arcabouço dos métodos medicinais de amanhã."

GOVERNO AUTÔNOMO PARA A ILHA DE MALTA

Londres, (B. N. S.) — A ilha de Malta, que foi tantas vezes fonte de discordia antes da guerra, caminha agora para uma completa restauração após as mais duras provações por que passou em toda a sua longa e acidentada história. Gozou de um governo responsavel no intervalo entre as duas guerras, perdendo-o num período dificil quando Mussolini se lançou na senda da guerra. Agora, após tantos e tão magnificos rasgos de bravura do povo maltês durante a conflagração, a Grã-Bretanha está cuidando de restaurar esse mesmo governo, que continuará dirigindo seus proprios assuntos como antes fazia.

A declaração emitida ha poucos dias pelo Ministério das Colonias mostra como a Grã-Bretanha tenciona resolver o dificil problema de combinar o governo nacional dos malteses com a sua propria responsabilidade de manter a ilha como "pivot" da defesa mundial contra uma possivel agressão. Durante a guerra, o governo britanico anunciou que era de sua politica conceder novamente a Malta um governo autonomo, e, terminado o conflito, a Assembléia Nacional que bem reflete todos os aspectos da opinião maltesa, foi convocada para discutir uma constituição. A Assembléia reuniu-se regularmente durante os dois ultimos anos, e suas conclusões foram do mais alto valor no esclarecimento dos pontos essenciais e na interpretação da opinião local. Ao mesmo tempo, o governo britanico nomeou sir Harold Mac Michael como comissário constitucional para discutir todo o assunto na ilha. As recomendações de sir Harold são geralmente tidas como aceitaveis pelo governo britanico.

PETRÓLEO SINTÉTICO ESTRAIDO DOS RESIDUOS AGRICOLAS

Peoria, Illinois — (SIH) — Os cientistas do Departamento de Agricultura dos Estados Unidos iniciarão dentro de alguns dias o estudo da produção de combustiveis liquidos sintéticos estraidos dos residuos agricolas.

Serão aproveitados residuos agricolas suficientes para produzir material de fermentação necessário á produção de 500 galões diários de alcool. A instalação industrial onde se processarão as operações faz parte do programa de pesquisas autorizado pelo Congresso em 1944, destinado a supervisionar a construção de instalações industriais demonstrativas para produção de combustiveis liquidos de fontes não petroliferas.

Entre estas fontes de combustiveis contam-se o carvão, o gás natural, gorduras e produtos agricolas que podem fornecer, em caso de necessidade, reservas de petróleo.

TEATRO

RECADO AOS AUTORES NOVOS

Não é meu. Mas de Luis Iglesias, autor-diretor da companhia Eva Tudor. Pedi-lhe que se interessasse pelos autores principiantes, pelos que o público totalmente desconhece. Quantos existem que já escreveram peças, mas faltou-lhes a coragem de levá-las pessoalmente ou remetê-las pelo correio ás nossas companhias? Outro dia, por exemplo fui visitar amigo meu diretor de importante emprêsa. A saida, um moço com pouco mais de vinte anos, aproximou-se de mim. — Queria pedir-lhe um favor.

Olhei-o de frente. Tinha um ar tímido, os olhos cintilando atrás dos óculos com aro de tartaruga.

Extendia-me um caderno datilografado: — Queria que lesse minha peça..."

Animei-me. — Então é autor?

— Tenho umas tres peças na gaveta. Tem-me faltado coragem para pedir entrevistas a diretores, atrizes.

— Seu nome é...

— Novais de Souza.

Levei o caderno comigo. Tinha um almoço marcado em Copacabana. Tomei um lotação na altura da Galeria. Abri o caderno e sorri logo ao titulo da comédia "Um homem magro entra em cêna". O carro rodou. Outros passageiros foram chegando. Ia na frente. Na altura da rua Santa Luzia alguem entrou e sentou-se ao meu lado, comprimindo-me de encontro ao chofer. Não dei importancia. Esquecia-me na leitura. Os personagens saltavam do diálogo. Que maneira deliciosa de satirisar homens e aspetos sociais. As situações, as mais perigosas, multiplicavam-se. Ri alto. Continuei rindo, indiferente à platéia surpreza do lotação cheio. Como este Novais de Souza, quantos autores haverá pelo Brasil num anonimato injusto? Recentemente o "Teatro do Estudante de Pernambuco" lançou as bases de um concurso de peças entre estudantes. Mas haverá, certamente, fóra dos colégios e das universidades, autores que estão esperando o instante da sua revelação. Há anos que luto por eles. Luis Iglesias ouviu-me a voz. Quer encenar, nesta sua próxima temporada, no Serrador, um original de autor inédito.

— Você aceita — disse-me ao telefone — o encargo de ler e opinar comigo, mais Joracy Camargo, Eduardo Vieira, as peças que me forem enviadas? Olhe, depois da nota que publicou no "Correio" já recebi cinco..."

Não esperava esse convite. De súbito lembrei-me do aranhol das minhas obrigações. Mas há sempre a monotonia dos domingos. Por que não utilizá-los já que não os passo na praia nem fóra da cidade, lendo originais de autores novos, e se possível apontando-lhe orientações, descobrindo-lhes qualidades?

— Aceito.

Depressa, autores. Mandem depressa datilografar suas peças. Na primeira página coloquem seu nome e residência, tudo muito claro. Depois endereçem o envelope a Luis Iglesias, rua Samuel Morse, 12, Botafogo. Seria aconselhavel que registrassem o pacote. Depois contem como o seu talento e a boa vontade somada ao entusiasmo dos que lerão as peças. Quero, antes dos autores novos, dizer obrigado a Luis Iglesias por ter-me ouvido. Faço o mesmo apelo a Henriete Morineau, "Os Comediantes", Mario Sampaio, Procopio, Mesquitinha, Alma Flora, Dulcina-Odilon, Cazarré. Tambem no meu velho amigo Jaime Costa — onde é que V. se encontra? dirijo pedido igual: um lugar, no seu repertório de 1947, para um autor novo.

PASCHOAL CARLOS MAGNO

A "Bristol Old Vic Company" representou recentemente "Noite de Reis", de Shakespeare, neste cenário fixo de Tania Moisewitsch, filha do grande pianista por nosso publico admirado e aplaudido. Encarregaram-se dos papeis principais: Noel Willman, Faith Brook e Yvonne Mitchell. Tania Moisewitsch é, no momento, um dos mais famosos cenografos da Inglaterra, sendo tambem a autora dos cenários de "Cyrano de Bergerac", que é atualmente um dos sucessos de Londres.

UM DECORADOR INGLÊS OPINA SOBRE A EDIÇÃO BRASILEIRA DE MADEMOISELLE, NO REGINA

Trevor White veio ver o Carnaval. Veio de Londres. Está entre nós desde o começo de dezembro. Enquanto o Carnaval não vem, visita os nossos pontos pitorescos, museus, igrejas, sobre ás montanhas, vai olhar Ouro Preto e Bahia.

Trevor White é responsavel por decorações conhecidas em Londres. Fez os cenários de uma peça de Lance Hamilton Fountain of Youth. Na sua casa, em St. John's Wood, reune-se constantemente um grupo numeroso de artistas. Ele foi ver Mademoiselle no Regina.

— Gostou?

— Foi realmente interessante depois de haver assistido antes da guerra a produção londrina, ver agora a produção brasileira pelos "Artistas Reunidos", no Regina. O papel principal é admiravelmente representado pela sra. Luiza Barreto Leite, que alia á sua força de caráter seu poder emocional á discrição exigida pela "Governanta". No segundo papel da peça apreciei a sra. Henriete Morineau. Tem uma personalidade tão marcada que, como "Alice Galvosier" ás vezes transborda, ameaçando absorver o caráter principal. O sr. Manuel Pera representa de maneira elogiavel. "Cristina", a filha, não é um papel fácil. Exige uma atriz de grande habilidade que possa dar autenticidade á sua interpretação. A senhora Flora May saí-se lindamente bem dessa empreitada.

— Que nos diz da produção?

— Para começar os cenários ganhariam mais se o têto fosse mais alto 75 centimetros. Fica muito perto da cabeça dos artistas e produz o efeito de aumentá-las, especialmente tratando-se de palco tão pequeno. Há alguns detalhes com relação á côr das paredes e á distribuição de luzes, que poderiam ser modificados para melhor valorização do texto e de seus intérpretes. Quero porém, frizar quanto é agradavel o branco das portas e das estantes e se as paredes tivessem um tom mais leve certamente daria a impressão de maior espaço para as outras duas dimensões. Logo no começo do primeiro ato, durante o longo diálogo entre marido e mulher, cada um em sua mez, de escrever, seria aconselhavel, que as cadeiras de ambos tivessem seu assento um pouco mais acima, a fim de que os pudessem ver os espetadores das poltronas.

— Enfim sua impressão...

— E' das melhores. A sra. Morineau como diretora mantém entre os artistas e a platéia um equilibrio necessário, que é feito de interesse recíproco. Não é esse o melhor elogio que se pode fazer a uma companhia?

A ASSOCIAÇÃO DOS AMIGOS DO BRASIL, DE MILÃO E A GLORIA DE CARLOS GOMES

Fundou-se uma sociedade em Milão, por iniciativa de um grupo de amigos do nosso país intitulada Associação dos Amigos do Brasil. Tem um largo programa de propaganda de nossos produtos e irradiações dos nossos aspetos culturais. Seus diretores são figuras marcadas nas artes, ciências, letras. Recentemente a Associação dirigiu ao diretor do Teatro Scala, de Milão, uma longa carta em que solicita a inclusão, no repertório deste ano, da opera Lo Schiavo, de Carlos Gomes.

A Associação não ignora — diz esse documento — que não lhe compete sugerir programas ao teatro que é glória de Milão, da Italia e do mundo. Mas trata-se da glória invulgar de um brasileiro cujos primeiros passos artisticos foram á sombra do Scala. Essa mesma carta lembra a contribuição de glória e sacrificio dos nossos soldados na guerra e o que a Italia nos deve, na defesa de seus interesses na Conferência de Paz.

COMO SE ESCREVERÁ A HISTÓRIA EM 2.050

Paris, (Jacques Soutelle, ex-ministro francês das Colônias, especial para o "Correio da Manhã", pelo S.F.I.) — Talvez, dentro de cem anos, se possa ler nos manuais didáticos de história, as linhas que seguem:

Os primeiros passos da Organização das Nações Unidas foram dificeis: o principal obstáculo que encontrou no caminho da paz foi o problema do contrôle da energia atômica. Sacrificar-se-ia a uma autoridade internacional uma parcela, por minima que fosse, da soberania de cada Estado, para lhe conferir poder de inspeção sem o qual nenhum desarmamento verdadeiro seria concebivel?

Por muito tempo, defrontaram-se as teses. Finalmente, num impulso muito mais ditado pelo instinto de conservação do que mesmo pela razão, as grandes potências venceram o passo decisivo. Assim foi que, pelo célebre acôrdo de 19....., a O.N.U. criou o A.I.A. (Autoridade Internacional Atômica). Mesmo aqueles que acolheram pelo mundo inteiro, com um suspiro de alivio, êsse gesto histórico não previam de nenhum modo quais iriam ser as incriveis consequências. Hoje, em 2.050, não se imagina quão precárias e balbuciantes foram as conquistas da ciência no fim da ultima guerra mundial. Ainda empenhadas na era da máquina a vapor, mal chegadas á da eletricidade, as nações modernas ignoravam tudo quanto a era atômica, inaugurada em Hiroshima por desastroso clarão, prometia á humanidade. Nossa geração está agora habituada a esses prodigios: Transportes seguros e mais rápidos do que o som, climatização das cidades, substituição do trabalho humano pelas máquinas automáticas, produção farta e econômica de todos os gêneros necessários á vida, que decorrem das fontes inexgotáveis de energia fornecidas pela domesticação do átomo. O homem estará doravante á altura do mundo e compreende-se por que todos os povos celebram, anualmente, com entusiasmo, a festa do acôrdo firmado no século passado por homens de Estado cujos nomes serão eternamente honrados com reconhecimento."

Utopia? Talvez. Admitindo que se trate apenas de sonho, podemos escrever de outro modo — bem diferente — o material de história de nossos sobrinhos netos. Eis o que então poderiamos lêr:

"A humanidade mal se ergue da horrorosa catástrofe que foi a terceira guerra mundial. Quando se verificou, ano após ano, que o acôrdo sôbre o contrôle internacional da energia atômica não conseguia ser firmado, a confiança desapareceu e tôdas as nações, grandes ou pequenas, começaram a se armar em segredo. O átomo, as radiações, mil outras descobertas terriveis encheram os arsenais dos mais temiveis meios de destruição. Quando os incidentes de X... forneceram a centelha que faltava, todo o globo pegou fogo. As maiores cidades da Europa, América e Asia, focos milenares de civilização, onde se tinham acumulado lentamente, século após século, as riquezas da arte e da ciência, foram varridas do planeta. Centenas de milhares de homens e mulheres desapareceram como poeira levada pelo vento em turbilhão. Cada desastre aumentava no coração dos sobreviventes o odio e o desespero e quando as industrias desapareceram, quando os Exércitos regulares acabaram de sucumbir, uma luta selvagem lançou uns contra os outros os povos arruinados e em sangue. Sabe-se como a Grande Peste e a Grande Fome liquidaram quase tudo o que sobrava de humanidade horrorosamente rompida e pervertida pelos próprios progressos. Desde ontem, pouco a pouco, penosamente, os raros sobreviventes salvaram do naufrágio alguns destroços, recomeçaram a trabalhar e a construir. Julga-se que será ainda preciso um século e meio de paz e labor incessante para que algumas cidades importantes ofereçam aspecto comparável aos das grandes metropoles de antes da guerra e para que o nivel de vida da humanidade atinja a média do século XX. Tão completa foi a destruição dos centros de pesquisas e aplicação cientificas, desde os primeiros tempos da guerra, que os segredos da energia atômica parecem ter para sempre desaparecido. Será um bem? Será um mal? Muitos dentre nossos contemporaneos pensam — e não se lhes poderia reprovar — que há motivo de alegria. Alguns chegam a preconizar que a lei vede severamente tôda pesquisa sôbre o átomo pois — segundo dizem — a humanidade pagou caro demais sua audacia de violar os mais profundos recantos da natureza".

Ainda utopia? Talvez. Mas o mérito das antecipações é das fábulas. Levam á reflexão. O mundo se acha na encruzilhada. A utilização da energia colossal que os átomos detêm constitui a mais transformante revolução técnica. Os quadros politicos estarão á altura dessa medida fulgurante? A manutenção do dogma da soberania intangivel de cada estado nacional será compativel com o desencadeamento de fôrça que se erguem por si próprias na escala mundial? Tal a questão. Para responder, não será preciso somente boa vontade, mas também e principalmente um esforço de imaginação.

PRESOS OS GANGSTERS DE S. PAULO

São Paulo, 28 (Asp.) — Foram presos pela policia quatro jovens, autores do atentado contra o corretor de imóveis Del Nero domingo em Santo Amaro.

Segundo declarações de Ademar Sandijulo, um dos detidos, pretendiam os assaltantes extorquir 800 mil cruzeiros de Del Nero para construir importante máquina. A extorsão consistiria em fazer o corretor assinar um cheque, conservando-o sequestrado. Quando recebessem o dinheiro, Del Nero seria assassinado, atirando seu cadáver á represa com uma grande pedra amarrada. Atacaram Del Nero dentro do automóvel, depois de atrai-lo á cilada a pretexto de venda de um grande terreno. Del Nero, fingindo-se desmaiado, conseguiu atirar-se do automóvel em que estavam, escapando e apontando á policia um dos criminosos.

Os autores do plano são jovens conhecidos na capital, sendo que um deles é sobrinho de um candidato a deputado que concorreu ás ultimas eleições. Os detidos, além de Ademar Sandijulo, são Luiz Rocha Neto, Wilson Potel, e Hamilton Morais, que deverão ser interrogados hoje.

CUROU UM CASO DE MENINGITE TUBERCULOSA

Moscou, 28 (F.) — O novo medicamento norteamericano "streptomicina" foi empregado com sucesso, nesta capital, contra a miningite tuberculosa pelo metodo Lina Satern. Contrariamente ao uso dos médicos norteamericanos, que preconizam grandes doses, Lina Stern propôs a introdução de quantidades minimas do novo preparado no cerebro dos enfermos.

Vinte casos de miningite tuberculosa foram radicalmente curados por esse metodo.

CONSTRUÇÃO CIVIL NOS EE. UU.

Washington (SIH) — Serão necessários mais de 2.500.000 trabalhadores para dar cumprimento aos novos projetos de construção, quando o programa de construção civil estiver no auge, por volta de setembro de 1947.

O Bureau de Estatistica do Trabalho calcula que mais da metade daquele numero será constituida de trabalhadores especializados, tais como capatazes, e quase cêrca de 40 por cento serão carpinteiros. Cêrca de 35 por cento da mão de obra necessária será utilizada na construção não rural. Cêrca de um milhão de habitações permanentes deverão ser iniciadas em 1947 e ... 950.000 completadas. Em 1946, ao que se calcula foram começadas as obras de 670.000 novas casas e 455.000 completadas. Aproximadamente, 15.500.000 dólares serão gastos em construções, no ano em curso e que constitui o maior volume em dólares em construções em toda a história dos EE. UU.

EXPERIENCIAS COM A V-2

White Sands, Novo Mexico (SIH) — Um gigantesco foguete V-2, arremessado da base de provas das fôrças armadas norte-americanas nesta cidade, atingiu a uma altura até então nunca alcançada por qualquer outro objeto produzido pelo homem, viajando a uma velocidade que lhe teria permitido circundar o globo no equador em menos de 8 horas.

Anunciaram recentemente os cientistas que o foguete, que foi disparado no deserto do Novo México, alcançou a uma altitude de 114 milhas, e atingiu a espantosa velocidade de 5.450 pés por segundo, ou seja, 3.716 milhas por hora, a maior velocidade já registrada. A experiência foi descrita como "a mais perfeita" de todas já realizadas com foguetes V-2 até agora.

Depois de alcançar uma altitude de 120.000 pés, o projetil ideado pelos alemães, que pesa 28.462 libras expediu estilhaços de metal — "meteoros artificiais" — com intervalos de 10 segundos. Os cientistas acalentaram esperanças de que estes pequenos pedaços de metal, possivelmente soltos fóra da gravidade da terra, abrirão os segredos das viagens interplanetárias, mas os pormenores a este respeito não puderam ser obtidos imediatamente.

RADIO-TEATRO FLIT

Irradiará, em primeira audição,
QUARTA-FEIRA, 5 DE FEVEREIRO DE 1947,
ás 20,30 horas
nas ondas longas da RADIO TUPI e
nas ondas curtas da RADIO TAMOIO

"UM AMOR EM CADA VIDA"
a sensacional novela de ODUVALDO VIANA
um presente de FLIT
O INSETICIDA QUE MATA DE FATO!

CINEMA

FANTASMAS ENDIABRADOS

(THE TIME OF THEIR LIVES — UNIVERSAL — 1946)

Ao desfile da mediocridade cinematográfica, que vem caracterizando a temporada de 1947 em seus primórdios, não podiam faltar Abbot e Costello. Estavam demorando, mas surgiram, por fim. Com "Fantasmas Endiabrados", que ora se exibe, a dupla querida da Universal repete seus velhos "trucs"; imita o humorismo de outros, também. Abbot e Costello foram os cômicos de menos personalidade de quantos apareceram em telas americanas. Nem sequer criaram um estilo, por pior que êste fosse. Tudo o que fazem é plagiado. Quando não têm mais a quem recorrer, quando já Laurel e Hardy, Eddie Cantor, Buster Keaton, Chaplin mesmo (vejam que audácia!) foram esgotados, voltam a vista para si próprios. E passa-se a ver um triste espetáculo de repetição, uma redundancia de enfastiar o mais paciente. Repetição de imitação, é bom acrescentar.

"Fantasmas Endiabrados", que no original tem um titulo enfático, pretensioso — "The Time of their Lives" — recorda um outro filme da dupla, por sinal dos primeiros, "Segure o Fantasma". Os "trucs" das velas que se movem, dos copos e garrafas a dançarem no ar, voltam, e, como não podia deixar de acontecer, é escassa a hilaridade que provocam. Por outra parte, o infeliz filme lembra a primeira realização de René Clair na Inglaterra — "O Fantasma Camarada", com o herói preso ao castelo Danburry, sem poder se afastar até que sua inocência ficasse provada.

Caso vocês não saibam ainda, Lou Castello é o fantasma. Ou melhor, um dos fantasmas, já que Marjorie Reynolds, desta vez de cabeleira negra, é sua companheira de malandragem. Da mesma fórma que sucedeu em "Adão Gigante", Bud Abbott não é visto ao lado de Lou, fornecendo-lhe meios para dizer "piadas" destituidas do mais leve "sense of humour". Em papel autônomo, Abbott é o mesmo ator insignificante de sempre, gozando da faculdade de passar quase que inteiramente desapercebido. Charles Barton, diretor medíocre, conquanto tenha sido, em certo tempo, auxiliar de William A. Wellman, encarregou-se de "Fantasmas Endiabrados", filme em que sobra asneiras e falta não somente intuição humoristica, mas também um pouco de decôro por parte dos produtores.

MONIZ VIANNA

O "COICE" NOS CINEMAS

E' chamado "coice", em giria policial, a confusão no troco feita propositalmente. Esse delito moderno raramente figura no noticiário, porque as vitimas dificilmente podem provar que o logro sofrido fora de natureza dolosa. As bilheteiras de alguns dos nossos cinemas têm o costume de enganar-se na soma do dinheiro que dão aos frequentadores dessas casas de divertimento e o curioso é que semelhante engano é sempre a favor delas. E é preciso realmente muita atenção para escapar ao golpe, geralmente em ocasião de fila formada para a compra dos ingressos, quase á hora de começar a sessão. O incauto, preocupado em não perder o inicio do espetáculo e, ao mesmo tempo, acossado pelo seu imediato sucessor nas mesmas condições de pressa, mal tem tempo de conferir o troco recebido: põe-no no bolso e corre á procura do seu lugar.

A coisa está radicando-se de tal modo em certos cinemas, que o frequentador assiduo de um deles já fez a estatistica de ter sido lesado nada menos de 18 vezes nas vinte em que comprou os bilhetes... E como se tratasse de quantias pequenas, limitou-se a comunicar o facto á gerência do cinema. Mas como as providências partidas da casa não apareceram até hoje, no sentido de coibir-se o abuso, aqui damos esta nota, para que cada um tome cuidado por si mesmo, verificando a exatidão do troco ao recebê-lo, a fim de livrar-se do "coice" — que é produto da época e vai de vento em pôpa na sua carreira triunfal...

Sessão cinematográfica da A. B. C. C. — As 17 horas em ponto de amanhã, quinta-feira, no salão da A. B. I., será efetuada mais uma sessão de cinema dedicada aos criticos. Além do filme "Selva de Fogo" (Flor Sylvestre), de Dolores del Rio e Pedro Armendariz, será exibido uma pelicula nacional, versando sôbre absorvente tema cientifico.

Condecorado com a Medalha de Mérito — O Departamento da Guerra de Washington anunciou, hoje ter conferido a Medalha de Mérito a Jack L. Warner, vice-presidente e chefe de Produção da Warner Bros. Pictures, Inc., pelos serviços prestados ao Departamento da Guerra de setembro de 1939 a setembro de 1945.

A Medalha de Mérito, ora concedida a mr. Warner, foi criada em 1782 por uma ordem do dia do general George Washington em seu quartel-general em Newburgh, Nova York.

Além dessa Medalha de Mérito, aliás a mais rara de todas as condecorações do governo americano e concedida, até agora, a menos de 200 cidadãos, há duas outras condecorações — o "Purple Heart" e "Legion of Merit" tambem instituidas por George Washington.

CONDECORADOS PELO REI DA DINAMARCA

Por ocasião de um almoço oferecido na legação da Dinamarca, o ministro Ove de Sehested, em nome do rei Christiano, entregou aos senhores Francisco dos Santos Filho e Alberto de Castro Menezes as insignias de comendadores da Ordem de Dannebrog, como reconhecimento pelos serviços e o interesse demonstrados para com a Dinamarca.

VEM AO RIO UM ARTISTA E ENGENHEIRO NORTE-AMERICANO

Chegará brevemente a esta capital, donde seguirá para Porto Alegre, a fim de integrar o corpo docente da Escola de Engenharia da Universidade de Porto Alegre, o dr. Eugene Steinhof, conhecido arquiteto, engenheiro, escultor e pintor norte-americano.

Natural de Viena d'Austria, o dr. Gustos Steinhof é, agora, cidadão norte-americano naturalizado. Foi, já, professor de Arquitetura na Universidade de Viena. Em 1929 e 1930 realizou inúmeras palestras no Brasil, Uruguai e Argentina. Fez, ainda, conferências no Instituto dos Arquitetos do Brasil, a convite do governo Brasileiro, e é muito relacionado nos meios artisticos desta capital.

Foi pela vez primeira aos Estados Unidos a convite do Instituto Americano de Arquitetura, realizando, então, inumeras palestras nas Universidades de Yale, Harvard e Columbia. Posteriormente lecionou na Universidade de Oregon, na costa ocidental, sob os auspicios da Fundação Carnegie. Durante a guerra, o dr. Steinhof, que é técnico em aerodinamica, trabalhou em fábricas de aviões na Califórnia.

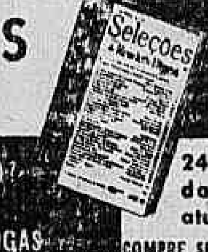

SELEÇÕES de DEZEMBRO
ACABA DE SAIR!
ESTÁ SEMPRE CANSADO?
TENHO FÉ NA PAZ.
QUARENTENA PARA DROGAS PERIGOSAS.
LEVANTA-TE E VIVE!
24 artigos da maior atualidade
COMPRE SEU EXEMPLAR HOJE MESMO!
Custa só Cr$ 3,00

CARTAZ DE HOJE:

NOS CINEMAS

CINELANDIA

[illegible]
Imperio — "A irresistivel Salomé"
Metro-Passeio — Um expedicionário em Paris
Odeon — Rosangela
Palacio — Beleza indomavel
Pathé — "Dupla vida de Andy Hardy"
Plaza — Os tres mosqueteiros
Rex — "Porto de 40 ladrões"
São Carlos — 3 horas de amôr
Vitoria — Fantasma endiabrados

CENTRO

Centenário — Entre dois corações
Cineac — O morcego, dois abutres e um coelho velhos menestreis
Colonial — Champanhe para dois
D. Pedro — Sob a luz do meu bairro
Eldorado — Aurora galante
Floriano — As irmãs Dolly
Guarani — A estirpe do dragão
Ideal — Amar foi minha ruína
Iris — Mulher tubarão
Lapa — A severa
Mem de Sá — O retiro de Drácula
Metropole — A canção de Bernadette
Moderno — Viajando rumo ao perigo
Olimpia — A dansarina loura
Parisiense — Os tres mosqueteiros
Primor — Os tres mosqueteiros
Rio Branco — Duas almas se encontram
São José — O pecado da Cluny Brown

BAIRROS SUBURBIOS

Alpha — Quando os homens são homens
América — A mulher e a mentira
Americano — O código desconhecido
Apolo — Nabonga
Bandeira — O galante Mr. Deeds
Avenida — A vida por um desejo
Astoria — Os tres mosqueteiros
Beija-Flor — A fera de Londres
Bento Ribeiro — Serei sempre tua
Carioca — Fantasmas endiabrados
Catumbi — Perdão para dois
Cavalcanti — Uma pequena ideal e Odio
Centenário — Choque
Coliseu — Fantasma por acaso
Edison — A historia de Louis Pasteur
Estácio de Sá — Infeliz Don Juan
Floresta — Ilusões da vida
Fluminense — Corações enamorados
Gloria — Alegre solteirona
Grajaú — Além das nuvens
Guanabara — Vingança felina
Haddock-Lobo — Champanhe para dois
Ipanema — O pirata dançarino
Irajá — O jardim de Alá
Jovial — Princesa boêmia
Madureira — Noiva por um dia
Maracanã — Amar, foi minha ruina
Mascote — Champanhe para dois
Meyer — Intermezzo
Metro-Tijuca — Almas rebeldes
Metro-Copacabana — Almas rebeldes
Modelo — Corações de lutador
Moderno — Conflito sentimental
Nacional — Alegria rapazes e inimigos ferozes do homem
Natal — A obra destruidora
Olinda — Os tres mosqueteiros
Paratodos — Sua alteza e o Groom
Piedade — Rosa de sangue
Progresso — A caminho do patibulo
Pirajá — A duquesa de Langeais
Politeama — O grande pecado
[illegible] — A terra dos homens maus
Quintino — Amok
Rian — Fantasmas endiabrados
Roxy — Os quatro filhos de Adão
Rydan — Seu unico pecado
Ritz — Os tres mosqueteiros
Santa Cruz — A sombra da noite
S. Luiz — Fantasmas endiabrados
São Cristovão — A historia de Louis Pasteur
Tijuca — As irmãs Dolly
Star — Os tres mosqueteiros
Todos os Santos — Hotel Berlim
Trindade — Por causa de uma mulher e O Genro do Patrão
Vaz-Lobo — Alma de vagabundo
Velo — Máu presságio
Vila Isabel — Máu presagio

GOVERNADOR

Jardim — Dinheiro não dá felicidade. Tel. 22-0271
Itamar — Nunca é tarde

CAXIAS

Caxias — O que matou por amor

NITEROI

Eden — A marca do vampiro
Imperial — Vingança felina
Icarai — Alem das nuvens
Odeon — Sessões passatempo
Rio Branco — Viva a folia

PETROPOLIS

Capitolio — Sessões passatempo
D. Pedro — O codigo desconhecido
Petropolis — Um trono por um amor
Sta. Tereza — Alma russa e Odio

TEATROS

Carlos Gomes — "Eu quero é rosetar"
João Caetano — Desejo
Phoenix — Quero ser feliz
Recreio — "Homem não"
Regina — Mademoiselle a governanta
Republica — Cinema e variedades. Tel. 23-0271
Rival — O garçon do casamento
Serrador — "Arranha-céu"

DIRETOR
M. PAULO FILHO
Redação e Oficinas — Av. Gomes Freire, 81/83.
REDATOR-CHEFE
COSTA REGO

Correio da Manhã

DIRETOR-GERENTE
MARIO ALVES
Administração — Av. Gomes Freire 81/83.
RIO DE JANEIRO, QUARTA-FEIRA, 29 DE JANEIRO DE 1947
N. 16.024
Ano XLVI

O QUE A CAMARA VOTOU A' ULTIMA HORA

A Camara ontem dava o aspecto do antigo Congresso, quando se preparavam as caudas orçamentarias. Surgiram, de repente, ao apagar das luzes, pedidos de urgencia para diversos projetos, envolvendo grandes despesas, bem como outros, como assunto novo, sôbre os quais ninguem ouvira falar. Um trata da reversão á atividade do sr. Paulo Martins, funcionário do Ministério da Fazenda; outro faz uma reforma na Secretaria da propria Camara.

Um dos projetos com urgencia manda dar dois milhões de cruzeiros á Comissão que estuda a mudança da Capital da Republica para o interior do país; outro determina a abertura do crédito de doze milhões de cruzeiros para o Conselho de Segurança Nacional. O sr. Barreto Pinto combateu esses projetos, dizendo que o Congresso se acha a 72 horas do encerramento das suas sessões e daqui a 45 dias estará aberto de novo. O sr. Barreto Pinto disse que a custa do Conselho de Segurança Nacional no tempo do "Pai dos Pobres" iam saindo os cheques contra o Banco do Brasil. Pergunta se vai continuar êsse sistema.

O lider da maioria pediu o adiamento, por 24 horas, do crédito de 2 milhões para estudos sôbre a mudança da capital. Outro projeto com urgencia foi o relativo ao enquadramento do Ministério Publico Federal na carreira dos serviços, de acôrdo com os mandamentos da Constituição.

MOVIMENTO RENOVADOR

Compareçam os fiscais ao Instituto de Educação

O Movimento Renovador da U. D. N. apela para os seus fiscais, no sentido de que todos êles compareçam hoje no Instituto de Educação, onde devem procurar D. Herminia Lima, a fim de que os trabalhos de fiscalização sejam prosseguidos regularmente dnas [sic] diversas juntas de apuração.

PARA GOVERNADOR DA BAHIA

O telegrafo, tanto o Nacional, quanto o submarino, devido ao acumulo de serviço, está um pouco atrasado na distribuição dos despachos sôbre os resultados do pleito nos Estados. Sabe-se que já chegaram telegramas da Bahia com os resultados até ás ultimas horas de ontem. Pelos despachos já entregues aos lideres da politica bahiana, entretanto, o resultado conhecido é o seguinte: Para governador, Octavio Mangabeira — 105 238 votos; Medeiros Neto — 45.258.

O PARTIDO SOCIALISTA

Nas noticias sôbre a fundação de um partido socialista pelo sr. Nereu Ramos, vice-presidente da Republica, alguns jornais publicaram que o sr. José Augusto, deputado pelo Rio Grande do Norte, havia sido convidado para o mesmo e que havia recusado o convite.

O deputado José Augusto, com quem falamos ontem na Camara, pede-nos para declarar que o sr. Nereu Ramos jamais lhe falou sôbre tal partido.

MAIS UM PARTIDO NACIONAL

S. Paulo, 28 (Asp.) — Voltou-se novamente hoje a falar da formação de um partido nacional com a colaboração de alas da U. D. N., P. S. D. e P. T. B., devendo figurar á frente entre outros, o senador Marcondes Filho, que teria rompido com o sr. Getulio Vargas.

De outro lado, informa-se que se estão desenvolvendo de facto entendimentos entre a ala udenista liderada pelo sr. Julio de Mesquita Filho e elementos da Esquerda Democratica, de S. Paulo, para a constituição de um partido socialista nitido.

INAUGURADO MAIS UM TRECHO DA FERROVIA CORUMBA'-SANTA CRUZ

La Paz, 28 A. P.) — Na localidade de Lobore, situada no Departamento de Santa Cruz, foi inaugurado ontem o novo ramal da ferrovia Corumbá-Santa Cruz que chega até Porton. A emissora de Santa Cruz irradiou a cerimônia não se conhecendo, no entanto, maiores detalhes, em virtude da interrupção dos serviços telegráficos motivada pelas fortes chuvas. O novo ramal ferroviário foi construido de conformidade com os tratados subscritos entre a Bolivia e o Brasil para a construção da estrada Cochabamba-Santa Cruz, assistindo á cerimônia os ministros da Viação do Brasil e da Bolivia, acompanhados de comitivas de funcionários e jornalistas. De acôrdo com o programa dos festejos, foi oferecido ontem á noite um banquete pelo ministro das Obras Públicas da Bolivia, sr. Carlos Munoz Roldan, devendo a comitiva viajar amanhã para a localidade brasileira de Corumbá, na qual será oferecido um banquete pelo ministro da Viação do Brasil, sr. Clovis Pestana.

O QUE DISSE O SR. CARLOS LUZ AO CHEGAR A ESTA CAPITAL

Pelo noturno regressou, ontem, a esta capital, procedente de Belo Horizonte, o Sr. Carlos Luz, candidato a deputado pela ala dissidente do P.S.D. e pela U.D.N. de Minas.

Falando á reportagem, disse que tudo ia bem em Minas, adiantando que o sr. Milton Campos deverá chegar a esta capital dentro de oito ou dez dias. Quanto ao Sr. Bias Fortes limitou-se a lembrar que a ultima urna aberta em Conselheiro Lafayette não acusava um voto, siquer, em favor daquele candidato.

FOI REPOUSAR

S. Paulo, 28 (Asp.) — O sr. Mario Tavares, candidato do P. S. D. ao Govêrno estadual, que vem mantendo o 3.º lugar nas apurações, embarcou para a cidade de Pindamonhangaba, onde fará uma longa estadia de repouso.

A LEI ORGÂNICA DOS PARTIDOS

Obtendo a vez para falar no expediente da sessão de hoje da Camara, por cessão do sr. Barreto Pinto, que estava inscrito, o deputado Eduardo Duvivier ocupará a Tribuna, para apresentar o trabalho de que foi incumbido: a lei orgânica dos partidos politicos.

O sr. Octavio Mangabeira falou-nos das eleições na Bahia

E acha que foram as melhores do Brasil

Regressando, ontem, da Bahia, o sr. Octavio Mangabeira reuniu á noite os jornalistas para uma conversa coletiva sobre o momento politico brasileiro, em face dos resultados do pleito de 19 de janeiro ultimo.

Inicialmente, disse:

— "As correntes democraticas estão de parabens. A campanha politica e eleitoral que acabamos de encerrar honra-nos sobremodo e é uma afirmação positiva e substancial do grau de evolução da nossa vida publica. Não ha lugar para tendencias derrotistas, para qualquer especie de desalento, a este respeito. Desde 1945 vimos escrevendo boas páginas na redemocratização do país. A ditadura ruiu por terra, vencida por uma campanha doutrinaria, seguindo-se-lhe as primeiras eleições democraticas, o trabalho da Constituinte, a promulgação de uma Constituição e agora o pleito de 19 de janeiro. Cada um destes acontecimentos cada etapa da nova Democracia brasileira, se vai processando cada vez em melhores condições. O processo de redemocratização não sofreu solução de continuidade da ditadura ao regime legal. Não houve impedimentos nem restrições, inclusive para a atividade politica do exditador, que êle continua a desenvolver livremente, em seu proveito pessoal. A ordem democratica caminha através de tudo isto, invencivel, para a sua consolidação. Se ha incoerencias — evidentemente as ha — devemos nos admirar é que, apesar de tudo, a cota de incoerencias seja tão relativamente baixa..

As melhores eleições que já tivemos no Brasil

— "As eleições de 19 de janeiro, prosseguiu o sr. Octavio Mangabeira, foram as melhores que já se fizeram no Brasil. Neste particular, é da mais elementar justiça acentuar e louvar a atitude do governo Federal, que presidiu ao pleito de modo irrepreensivel. As eleições de 19 de janeiro, por isso mesmo, corresponderam plenamente aos anseios de todos os democratas, que puderam constatar a sua lisura, a sua elevação, a verdade do voto expresse nas suas urnas. Estendo, tambem por elementar sentimento de justiça, ao interventor da Bahia, os louvores que ora faço ao governo da União. No meu Estado, ao que eu saiba, não houve nenhuma reclamação, de nenhuma ordem e de nenhum setor, com referencia ao pleito de 19 de janeiro.

Quanto aos resultados gerais obtidos pela U. D. N. em todos os Estados, como seu presidente, só tenho motivos de regosijo A prova de que andou certa a U. D. N. na sua orientação após as eleições de 2 de dezembro de 1945, é o seu exito nestas eleições de 19 de janeiro de 1947. A opinião publica consagrou a sua atitude politica, dando á U. D. N. uma vitória acima de todas as expectativas".

Nada de partido unico ou Partido antiqualquer cousa

Interpelado por um dos jornalistas sobre a sua impressão do movimento de certos meios politicos tendentes a uma união de partidos, para combater o comunismo, respondeu o sr. Octavio Mangabeira:

— "Nada de partido unico, ou partido antiqualquer cousa. Temos de prosseguir na obra de redemocratização. Creio cada vez mais na Democracia e na capacidade do povo brasileiro de readaptar-se ao regime democratico".

Voltando a falar da U. D N., observou o sr. Mangabeira que na linha politica de um partido democratico a oposição deve ser mero accessório. A obra da U. D. N. é, precipuamente, de educação politica do povo para a Democracia.

—"E' preciso civilizar a vida publica brasileira".

Respondendo, agora, a uma pergunta sobre a anulação do pleito em São Paulo, pois o P. S. D. paulista parece inclinado a recorrer, neste sentido, ao Tribunal Eleitoral, expressou o sr. Octavio Mangabeira que "o voto popular deve ser respeitado. Naturalmente é licito a qualquer partido recorrer de qualquer eleição, com o objetivo de garantir o voto popular. Ha um orgão competente para julgar da procedencia ou não desses recursos, quando encaminhados honestamente, sem nenhum plano politico pré-determinado".

Cooperação entre os Govêrnos Estaduais e o Govêrno Federal

Focalizou o sr. Octavio Mangabeira aspectos das relações que, necessariamente, deverão existir entre os chefes dos Executivos estaduais e o Govêrno da União, na base do interesse publico.

— "Os govêrnos dos Estados precisarão agir em cooperação com o Govêrno Federal, ressalvadas, naturalmente, as caracteristicas partidarias, porém intimamente solidarios no interesse comum do serviço publico, que agora mais do que nunca exige uma perfeita compreensão e conjugação de esforços dos que detenham o comando de qualquer esfera de poder. Isto não importará, de modo nenhum, em apoio incondicional, pois, se assim fosse, estariamos ressuscitando a "politica dos governadores", como se fazia outrora, modalidade politica arbitraria e inconcebivel neste grau de nossa evolução democrática.

O caso da Bahia

Os primeiros resultados das eleições para governador na Bahia acusaram, em favor do candidato do sr. Getulio Vargas, uma margem de votos que alguns atribuiram a possiveis defecções de frações das forças do P. S. D. que apoiavam a candidatura do sr. Octavio Mangabeira. Ouvido ontem sobre a procedencia ou não do que, neste sentido, se vinha murmurando, explicou o sr. Mangabeira:

— "Procurei evitar qualquer especie de agitação no Estado, como uma decorrencia, aliás, da propria situação de minha candidatura, uma candidatura de união e de pacificação das forças politicas ponderaveis na Bahia. Fizemos a nossa campanha serenamente, por isso que, de antemão, já sabiamos os seus resultados, uma vez que havia, como houve, unanimidade das principais fôrças partidarias em torno do meu nome. E' comum, numa campanha eleitoral, empregar-se até os ultimos esforços, mas no nosso caso estavamos isentos desta circunstancia, em virtude de conhecermos plenamente as nossas posições eleitorais. Este facto, como é natural, arrefeceu de muito o vigor da nossa propaganda propriamente eleitoral, convertendo-se numa campanha mais de pregação democrática, de esclarecimento e de debate dos problemas de administração na Bahia. Os nossos adversários, constituindo uma minoria, fizeram todos os esforços, empenharam-se até os ultimos recursos no aliciamento e na propaganda eleitorais, e a isso, creio, se pode atribuir que tenham alcançado uma votação superior a que era esperada.

— Aliás — rematou o sr. Octavio Mangabeira — não desejo comentar essa campanha eleitoral senão para assinalar que ela decorreu num ambiente de ordem, de segurança e de respeito. Pessoalmente, agora, somente me preocupa o interesse do Estado. Há muito que fazer na Bahia pela Bahia. Somente pode haver administração quando há organização politica. E o país, com as eleições de 19 de janeiro, completou o seu processo de organização democrática. Dentro da nova estrutura politica cumpre-nos realizar, num ambiente de cooperação e de ordem, a obra que o Brasil reclama, de recuperação econômica e consolidação do regime".

Sobre a sua renuncia á presidencia da U. D. N., em virtude da eleição para o governo da Bahia, declarou o sr. Mangabeira que, para isso, reunirá oportunamente a Comissão Executiva do Partido, examinando-se a maneira de proceder á sua substituição de acordo com o Regimento Interno.

OS GOVERNADORES SERÃO EMPOSSADOS PERANTE AS ASSEMBLÉIAS CONSTITUINTES

Trinta dias após á sua proclamação

Pelo professor Sá Filho foi apresentada na sessão de ontem do Tribunal Superior Eleitoral uma indicação referente á data a ser fixada para a posse dos futuros governadores dos Estados eleitos no pleito de 19 do corrente.

Essa indicação, que deverá ser aprovada pelo Tribunal, em sua sessão de amanhã, estabelece que a posse dos governantes eleitos será realizada trinta dias depois de serem os mesmos diplomados pelos Tribunais Eleitorais Regionais. A cerimonia terá lugar perante ás respectivas Assembléias Constituintes Estaduais, cuja instalação efetuar-se-á dez dias após a expedição dos diplomas aos deputados eleitos.

O PROCESSO CONTRA O PARTIDO COMUNISTA

Deverá ser apresentado parecer dentro de 10 ou 15 dias

Depois de uma longa conferencia com o ministro José Linhares, o sr. Alceu Barbedo, procurador ad hoc, que funciona no processo contra o Partido Comunista em palestra com os representantes da imprensa, informou-lhes que o está estudando minuciosamente, devendo, dentro de 10 ou 15 dias, apresentar o seu parecer.

Nada quiz adiantar, entretanto, sôbre o assunto tratado durante a conferencia que manteve, há dias, com o presidente da Republica.

A liberdade de imprensa defendida na Câmara

A propósito de processos movidos contra dois jornalistas

O caso do jornalista Correia de Oliveira levou á tribuna, ontem, na Camara, o sr. Bastos Tavares, que, na vespera dera apartes em defesa do ministro e contra o funcionário.

Disse que se envolvera nesse caso porque o sr. Hermes Lima havia classificado de "imbecilidade" o ato do ministro, fazendo juntar ao processo administrativo um artigo do jornalista a respeito do incidente com o secretário da embaixada do Brasil na Russia.

Leu o seguinte telegrama que recebeu do referido jornalista:

"Deputado Bastos Tavares — Palacio Tiradentes — Rio. Aparteando ontem o deputado Hermes Lima, V. Ex. afirmou por três vezes que eu escrevera inverdades contra o ministro da Fazenda. Estou certo de que V. Ex. cumprirá um simples dever de dignidade dizendo publicamente quais foram essas inverdades. Só assim poderá V. Ex. provar que não foi um apressado e leviano defensor de uma alta autoridade, cujas graças [illegible] merecer. Tenho trinta anos de jornalismo profissional e jamais fui condenado por escrever mentiras. Com êsse patrimonio moral tenho o direito de exigir que me respeitem todos que por mim desejam ser respeitados. Saudações Rafael Correia de Oliveira".

Disse o orador que não conhecia o sr. Correia de Oliveira, não sabendo "se era magro ou gordo se alto ou baixo, se normo, longi ou brevilineo".

Então, vários deputados apontaram o jornalista, que se [illegible] na bancada de imprensa.

Disse o sr. Bastos Tavares que soubera haver o jornalista feito uma critica severa ao ministro. Vários deputados aparteiam dizendo que a critica pode ser severa, causticante, veemente, mas ser justa, ao mesmo tempo.

Considera o telegrama que leu calunioso e injurioso.

— A linguagem em que está vasado o telegrama é a habitualmente usada por esse jornalista — diz o sr. Goffredo Teles, do Partido de Representação Popular, o novo nome da Ação Integralista.

O orador classifica o jornalista que não conhece, como "temperamento tangido por hiper-tiroidismo, incentivado por hiper-secreção hipofisaria ou supra renal, dando causa a atitudes apressadas e impulsivas".

Diversos deputados aparteiam fazendo ver que a atuação do jornalista, qualquer que ela fosse, só podia ser julgada na justiça comum: nunca desviada para processo administrativo, como funcionário.

Procurando justificar a defesa que fez do ministro da Fazenda, o orador manifesta o ponto de vista em que se acha. Está no pressuposto de que um homem da responsabilidade de um ministro não mandaria responsabilizar um funcionário se não houvesse motivo muito grave para isso. E' a suposição que nutre.

— Poderia haver motivo contra o jornalista, não contra o funcionário — diz o sr. Lino Machado.

— O jornalista não está submetido á autoridade do ministro — declara o sr. Lopes Cançado.

— Não é possivel submeter o jornalista á condição de funcionário publico — aparteia o sr. Segadas Viana.

Volta o sr. Bastos Tavares a dizer que não conhece o assunto e não leu o artigo do jornalista. Ouve o orador outros apartes que informam a sua tese, dizendo o sr. Segadas que se o jornalista que é funcionário, não tem o direito de criticar o ministro, melhor seria proibir ao funcionário ser jornalista.

— Aliás, no caso há uma inversão de papeis. O ministro acusado, em vez de defender-se procura punir — pondera o sr. Lopes Cançado.

O sr. Bastos Tavares diz:

— V. V. Exas. são cultores do direito; eu sou apenas, médico

— Por isso, v. exa., já fez o diagnósticos — declara ainda o sr. Cançado

Então, o médico, na tribuna solta outro diagnóstico. Diz que o ministro da Fazenda é um cidadão fisicamente higido e também normal quanto ao seu psiquismo e á sua mentalidade.

Depois afirma que prefere o ódio "por que é retilineo".

Em seguida, disse que não era o "esterilizador", como foi chamado. Já teve ocasião de explicar isso ao jornal comunista, quando foi acusado de haver proposta a esterilização para a mulher pobre. Afirmou que essa prática seria verdadeira monstruosidade sob aspecto cientifico, moral e social. Em uma assembléia de médicos poderia, entretanto, sustentar que a esterilização, em certos casos, pode ser aconselhada e deve ser.

A LIBERDADE DE IMPRENSA

O deputado Jurandir Pires Ferreira fez considerações sôbre a liberdade de imprensa e enalteceu a profissão do jornalista no Brasil. Pela situação de pauperismo em que vive o jornalista, esses profissionais merecem louvôr, sendo obrigados a ter outros empregos para manter uma vida decente. Dessa situação quer aproveitar-se o ministro, procurando punir o funcionário. Lembra o sr. Segadas, que devia o ministro recorrer á lei para processar os responsáveis pelos jornais que editam os ataques. Isso não fazem. No caso, o jornalista assumiu a responsabilidade, assinando o artigo.

Condena o sr. Jurandir o modo com que se faz o inquérito. Enaltece a independência do jornalista Correia de Oliveira. Lembra o sr. Hermes Lima um outro caso: o do jornalista Vitor do Espirito Santo, São Paulo casos idênticos.

Declara o orador que tais processos desvirtuam o sentido da liberdade de consciência.

— Se a moda péga — torna a apartear o sr. Hermes Lima — não haverá garantia da profissão de jornalista para aqueles funcionários que forem também jornalistas. Trata-se, portanto, de assunto da mais alta gravidade.

Salienta o orador que o govêrno, em vez de agir de modo a merecer confiança, deixa-se enfraquecer com as suas leviandades. O anterior ministro da Fazenda fez um contrato de fornecimento de vagões á Estrada de Ferro Central do Brasil.

— Fornecimento que o "Correio da Manhã" classifica de "negociata" — declara o sr. Segadas Viana.

— E' outro caso — afirma o orador. O fornecimento, a que alude, realizou-se em moldes semelhantes ao daquelas auto-motrizes, com pagamento adiantado e sem concorrência. Da mesma forma, realizou-se a construção da linha aérea da Central do Brasil, isto no govêrno um pouco atrás, contrato que foi celebrado sem concorrência, anulando-se até uma, porque a firma beneficiária não obtivera o primeiro lugar.

No caso que focaliza aparece a mesma firma ou são os mesmos sócios da que vendeu as auto-motrizes. O trabalho dos jornalistas tem sido de vigilância, de fiscalização dos atos do Poder Executivo. E' por isso que o jornalismo se chama o "Quarto Poder" ou a "Sexta Arma".

— E o povo carioca, ainda agora, vem demonstrar o seu aprêço aos jornalistas de espirito vigilante e corajosos, sufragando o nome de dois deles, com expressiva votação — salienta o sr. Segadas.

Declara o orador que os casos dos jornalistas Correia de Oliveira e Espirito Santo são dois passos na mesma trilha, visando impedir a fiscalização sôbre a moralidade de atos administrativos. Diz que vai mais longe: acha o caso afetando muito menos a desonestidade do que a inconsciência, pois o trabalho vigilante do jornalista é sempre util a qualquer govêrno, principalmente quando há a intenção de acertar.

Outro orador a defender a liberdade de imprensa foi o sr. Lino Machado. Disse que os deputados devem á imprensa o privilégio de terem aquela tribuna. Foi realmente em plena ditadura, através da palavra de um grande democrata que se lançou a semente que havia de germinar. Alguns meses depois, caía a ditadura, que parecia querer eternizar-se por meio de processos de compressão do pensamento. Sem liberdade de imprensa, nenhuma outra liberdade pode existir. Jornalista provinciano, defenderá sempre a liberdade de imprensa, toda vez que a mesma estiver em perigo, atacada pelos detentores do poder. O ministro da Fazenda e o ministro do Trabalho, neste instante, tentam comprimir a liberdade, exercendo coação sôbre jornalistas brasileiros. Aconselha aos deputados a ficar em atitude de vigilância durante o interregno das sessões do Congresso. Lembra que sua iniciativa da convocação extraordinária teve a inspirá-la a defesa das liberdades, constantemente ameaçadas durante a obra relevante de alicerçar a democracia brasileira.

O SR. SOUZA COSTA REPUDIA O P. T. B.

O gabinete do ministro do Trabalho esteve, ontem, bastante movimentado. Vários politicos ali compareceram a fim de conferenciar com o sr. Morvan Dias de Figueiredo. Entre eles os srs. Cirilo Junior, Paulo Baeta Neves, Ezequiel Mendes, Alfredo Noce e Epitacio Pessoa Cavalcanti. Tambem ali esteve o sr. Arthur de Souza Costa, que, antes de se encontrar com o ministro palestrou com os jornalistas. A certa altura um destes que, por sinal, apresentou a sua candidatura a vereador, lamentou não ter podido contar com o voto do antigo ministro da Fazenda, uma vez que esse voto seria por certo, do PTB. O interpelado retrucou: "Não façamos confusões. O meu voto seria seu porque não tive compromissos no Distrito Federal. E' preciso frisar que pertenço ao P. S. D."

NÃO ESTÁ ORGANIZANDO PARTIDO ANTI-COMUNISTA

O ministro do Trabalho palestrou, ontem, demoradamente, com os jornalistas junto ao seu gabinete, esclarecendo diversos pontos de sua administração. Num dado momento, um dos presentes indagou do sr. Morvan Dias de Figueiredo se eram verdadeiros os rumores de que aquele titular estaria á frente de um movimento visando organizar um partido anti-comunista, de âmbito nacional. O ministro desmentiu. Nada fizera nesse sentido. Era contrário ao comunismo, mas mantinha a opinião de que a todos os partidos deveriam ser asseguradas garantias, desde que se mantivessem dentro do disposto na Constituição.

Ao terminar, o sr. Morvan Figueiredo frizou ser socialista, manifestando-se simpático a um partido socialista que poderia surgir no Brasil, nos moldes do Partido Trabalhista Inglês.

Faltam 459 urnas para terminar a apuração

PREVISTO PARA SÁBADO O ENCERRAMENTO DOS TRABALHOS-- ATÉ ONTEM, 3.452 VOTOS EM BRANCO

O oitavo dia da apuração no Instituto de Educação foi intenso. Com a aproximação do fim da semana as juntas criaram animo nôvo e ontem, as que vinham abrindo tres ou quatro urnas, trabalharam em oito ou nove, prolongando-se a apuração até 23 horas, o que fez com que várias Juntas já estejam com as 50 urnas que lhes couberam, terminadas. Entre essas está a 2ª, que sob a presidência do juiz Hugo Auler, bateu o "record", terminando a quota em sete dias.

Assim, com 459 urnas por apurar, espera-se que sábado seja o ultimo dia de trabalho.

Os corredores do Instituto estão nesses ultimos dias, cheios de adeptos de todos os partidos que controlam, de papel e lapis na mão, o numero de juntas e as zonas que faltam apurar, prognosticando: — "Nessa zona, fulano tem grandes possibilidades, aquel'outra, é 100 por cento partido X".

Tambem há os que já indicam nomes de chefes de bancadas, de presidentes da nova Camara, etc.

OS NUMEROS OFICIAIS

Ontem começaram a surgir os dados oficiais das apurações dos dias 20, 21 e 22 e diante dos "placards" onde se achavam afixados, alguns candidatos quedavam sorridentes, por verem que o caminho da vitória estava oficializado.

Outros havia que não se conformavam com a verdade dos numeros... mas olhando para os dias apurados, os tres primeiros quando terminava o oitavo da apuração retiravam-se conformados

SUBSTITUIÇÃO DE JUIZ

Em substituição ao juiz Mariz e Barros, cujo filho foi vitimado no desabamento de uma barreira da estrada Rio Petrópolis, presidiu ontem a 19ª Junta, o juiz Mem Vasconcelos Reis.

"RESOLVI SER DO CONTRA"

Outra espécie de votos que se avoluma dia a dia é a dos anulados. Num depoimento flagrante de falta de conciência civica de grande parte do eleitorado.

Ontem surgiu um com os seguintes dizeres:

"Deliberei não votar em ninguem. Assim como os deputados deram o contra no abono para os pequenos servidores, eu tambem resolvi ser do contra".

APURAÇÃO DE VEREADORES ATÉ ONTEM

UNIAO DEMOCRATICA NACIONAL

(*Com exclusão da apuração de 21 do corrente*)

Carlos Lacerda	19.189
Ary Barroso	2.880
Adauto Lucio Cardoso	2.258
Luiz Paes Leme	1.712
Ligia Maria Lessa Bastos	1.614
Breno Silveira	1.068
Eduardo Barttlet James	988
Jorge de Lima	915
Bento Braga	858
Tito Livio	800

PARTIDO REPUBLICANO

Benedito Mergulhão	9.220
Gama Filho	3.360
Sagramor Scuvero	2.870
Alvaro Dias	2.740
Cesario de Melo	1.137
Gustavo Martins	1.157

ALIANÇA TRABALHISTA DEMOCRATICA

Osvaldo Moura Brasil	6.041
Caldeira Alvarenga	1.729
Murilo Lavrador	1.206
Julio Cesar Catriano	1.371
Valter Moreira	1.289

PARTIDO COMUNISTA DO BRASIL

Agildo Barata	5.523
Pedro de Carvalho Braga	5.307
Otavio Brandão	2.535
Arcelina Mochel	2.108
Campos da Paz	2.091

PARTIDO TRABALHISTA BRASILEIRO

João Luiz de Carvalho	3.772
Anezio Frota Aguiar	3.102
João Alberto	3.032
Napoleão de Alencastro Guimarães	3.009
Crispim Fonseca	2.949

PARTIDO DE REPRESENTAÇAO POPULAR

Jaime Ferreira	1.340
Cotrim Neto	864
Edgard Lisboa	199

PARTIDO TRABALHISTA NACIONAL

Leite de Castro	1.120
José Trindade Filho	981
Domingos D'Angelo	950

PARTIDO REPUBLICANO DEMOCRATICO

Souza Marques	622
Walfrido Monteiro	578
Artur Lopes	521

ESQUERDA DEMOCRATICA

(*Dados oficiais referentes ás apurações dos dias 21, 22 e 23*)

Osorio Borba	426
Emil Farhat	83
Bayard Demaria Boiteux	51

LEGENDAS E SENADORES

Senadores	Apuração de ontem	Total
Mario de Andrade Ramos	20.952	124.551
João Amazonas	11.451	74.346
Heitor Beltrão	7.155	49.496
João Mangabeira	632	5.016

LEGENDAS

P. C. B.	10.281	68.063
P. T. B.	8.798	55.603
U. D. N.	6.825	55.015
A. T. D.	6.186	34.990
P. R.	5.827	32.201
P. T. N.	1.028	6.881
E. D.	734	6.425
P. R. P.	790	6.006
P. D. C.	556	1.582
P. S. P.	598	3.783
P. P. B.	427	3.612
P. R. D.	654	3.523

Fornecidas pela A. N., segundo os boletins recebidos pela Secretaria do T. R. E., referentes aos dias 20, 21 e 22:

LEGENDAS

Aliança Trabalhista Democrática	6.577
Esquerda Democrática	1.268
Partido Comunista do Brasil	12.484
Partido Democrata Cristão	860
Partido Proletário do Brasil	958
Partido de Representação Popular	1.169
Partido Republicano	5.148
Partido Republicano Democrático	702
Partido Social Progressista	771
Partido Trabalhista Brasileiro	10.157
Partido Trabalhista Nacional	1.283
União Democrática Nacional	10.679
Cédulas em branco	629
Cédulas anuladas	630
Cédulas impugnadas	20
Total	53.324

SENADORES

Antonio de Mello Bittencourt	135
Heitor Beltrão	11.017
João Amazonas	14.427
João Mangabeira	1.079
Mário de Andrade Ramos	23.168
Cédulas em branco	786
Cédulas anuladas	224
Cédulas impugnadas	19
Total	50.855

SUPLENTES DE SENADORES

Cornelio José Fernandes	7.602
Felipe Moreira Lima	940
Salles Filho	1.557
Franklin Spencer Bittencourt	14.417
Gilberto Marinho	13.728
Paulo Accioly de Sá	10.870
Sebastião Luiz de Oliveira	239
Cédulas em branco	427
Cédulas anuladas	70
Cédulas impugnadas	1
Total	49.860

OS MAIS VOTADOS EM CADA PARTIDO

Carlos Lacerda (U.D.N.)	19.189
Benedito Mergulhão (P.R.)	9.220
Osvaldo Moura Brasil (A.T.D.)	6.041
Agildo Barata (P.C.B.)	5.523
João Luiz de Carvalho (P.T.B.)	3.772
Jaime Ferreira (P.R.P.)	1.340
Leite de Castro (P.T.N.)	1.120
Souza Marques (P.R.D.)	622
Osorio Borba (E.D.)	426

PARA GOVERNADORES DOS ESTADOS

São os seguintes os resultados para governadores segundo as agências telegráficas: Asapress, Press Parga e Nacional:

Governadores	Votos
São Paulo	
Ademar de Barros	379.277
Ugo Borghi	326.966
Mario Tavares	259.078
Almeida Prado	97.594
Minas Gerais	
Milton Campos	357.614
Bias Fortes	284.460
Rio Grande do Sul	
Walter Jobim	217.034
Alberto Pasqualini	191.907
Décio Costa	101.019
Bahia	
Octavio Mangabeira	115.348
Medeiros Neto	48.287
Ceará	
Faustino Albuquerque	102.659
Onofre Muniz	85.088
Espirito Santo	
Carlos Lindemberg	54.577
Atilio Vivacqua	28.518
Maranhão	
Sebastião Acher	22.440
Lino Machado	12.094
Genesio Rego	7.134
Publio Melo	1.172
Mato Grosso	
Esteves Figueiredo	14.288
Dolor de Andrade	14.247
Pará	
Moura Carvalho	23.636
Zacarias Assunção	18.131
Paraiba	
Oswaldo Trigueiro	63.862
Alcides Carneiro	56.097
Paraná	
Moysés Lupion	87.472
Munhoz da Rocha	44.737
Pernambuco	
Barbosa Lima Sobrinho	85.579
Neto Campelo	82.463
Pelópidas Silveira	42.527
Rio de Janeiro	
Edmundo Macedo Soares	114.784
Artur Lontra Costa	3.609
João Macedo Pereira	858
Santa Catarina	
Aderbal Ramos	76.900
Irineu Bornhausen	64.687

PARA A TERCEIRA SENATÓRIA

De acôrdo com as informações fornecidas ás 24 horas, pelos Asapress:

AMAZONAS
S. Nunes, 2.648; Cunha Melo 2.587.

ALAGOAS
Gois Monteiro, 19.422; Costa Rego, 14.260.

BAHIA
L. Alves, 5.971; O. Gomes, 3.573; A. Moacyr, 4.601.

CEARA'
F. Tavora, 8.570; C. Cals, 8.498; M. Pimentel, 3.895.

E. SANTO
A. S. Neves, 45.203; P. Bley, 17.192; Pe. Ponciano, 16.634.

GOIAS
A. Nasser, 34.093; P. Fleury,..... 27.172.

MARANHAO
V. Freire, 12.458; J. Neiva,...... 12.086; J. Moreira, 5.027; G. Rego, 4.583; D. Neves, 1.331.

MATO GROSSO
F. Muller, 14.604; J. Cardoso, 12.904.

MINAS
Bernardes Filho, 187.283; B. Valladares, 106.120; N. Massena,...... 1.788; S. Castro, 13.

PARA'
M. Dantas, 23.429; P. Maranhão, 17.875.

PARAIBA
J. Americo, 27.600,

PARANA'
W. Santos, 62.183; R. Barroso, 35.423.

PERNAMBUCO
A. Coutinho, 17.957; A. Camara, 9.403; A. Salles, 5.696.

PIAUI
L. Gonçalves, 17.099; J. Ferreira, 16.718; M. Veras, 11.404; H. Napoleão, 10.922.

R. G. NORTE
J. Camara, 30.109; J. Lamartine 25.288.

R. G. SUL
Salgado Filho, 107.067; Vergara, 68.645; J. Machado, 39.239; F. Contreiras, 17.276; T. Correia, 14.666; B. Lima, 586.

SANTA CATARINA
F. Galotti, 74.023; L. Correia, 72.510; B. Filho 59.449; A. Konder, 54.492.

SAO PAULO
E. Vieira, 138.627; Portinari,...... 135.223; C. Vergueiro, 90.747; R. Simonsen, 68.571; K. Almeida,...... paio Doria, 58.325.

SERGIPE
Maynard, 21.261; G. Cardoso,.... 13.960; O. Dantas, 161.

Á última hora e com surpreza, a Câmara reformou a sua Secretaria

Faltam apenas dois dias para a Camara fechar as portas. Só as reabrirá em março proximo. Pois á ultima hora, sem nenhuma razão, nem necessidade, aprovou um projeto de resolução que reforma a sua Secretaria. Enche-a de mais empregos altamente pagos. Já durante a ultima Constituinte, fez-se ali uma reorganização burocratica. Bastava aos serviços. A Camara, porém ainda tem mais gente a admitir.

A reforma aumenta funcionários em todas as suas dependencias. Porque? Para que? A qualquer deputado que se indagasse o montante das despesas acrescidas, era certo que saberia responder. Mas todos votaram. Aprovaram, sem a menor atenção para com o erario publico esgotado, tão esgotado que o abono do Natal não foi concedido.

Pelos calculos, a secretaria reformada da Camara vai ser a maior repartição, sob o ponto de vista de seus funcionários, que há no país.

Foi uma surpreza chocante. A Mesa, pela maioria de seus membros, espantou o plenário. Mas este, automáticamente, obedeceu.

ATE' UMA PAGADORIA ESPECIAL!

A reforma criou uma pagadoria especial. Até então, os pagadores do Tesouro iam lá. A Camara, porém, entendeu que o luxo era ter o seu proprio serviço de pagamentos. Tido para criar cargos de tesoureiro, ajudante, fiel, etc., num momento em que o governo extingue as pagadorias distribuidas pelos diversos ministérios, centralizando o expediente no Tesouro.

E' preciso explicar. O Tesouro abre conta no Banco do Brasil á disposição da Camara. Abre, sendo debitado em juros, quando até agora não carecia de semelhante operação, pois o dinheiro saia de seus proprios cofres. E' mais onus que se lhe impõe, graças ao capricho e ao luxo dos deputados em arranjar mais empregos.

NO SENADO, E' DIFERENTE

No Senado, o plano não vingou. Os pagamentos continuarão a ser feitos, como de praxe. Talvez por isso, ironia do destino, os senadores e funcionários da Casa já receberam subsidios e vencimentos, do mês corrente enquanto que os deputados e os empregados da Camara ainda não os receberam os seus proventos.

DECLARAÇÕES DO SR. GEORGINO AVELINO SÔBRE AS ELEIÇÕES NO RIO GRANDE DO NORTE

Chegado de Natal, o senador Georgino Avelino falou-nos das eleições no Rio Grande do Norte. Nenhum Estado, talvez, teria fornecido, nos últimos dias, tantas novidades de sensação. Mas o senador, que vinha de testemunhar alguns dos factos mais divulgados e discutidos, declarou-nos que para melhor julgá-los, era preciso, antes, conhecê-los sem perder a serinidade.

— As eleições na minha terra, disse-nos: processaram-se de maneira satisfatoria — apesar de abstenção calculada em trinta por cento. Os antecedentes da eleição é que não foram nada regulares da parte dos nossos adversários. Fizeram eles toda sorte de tentativas para a realização dos seus objetivos, que outros não eram senão os de se apossarem do Estado, fôsse lá como fôsse. Exploraram e mentiram á vontade, chegando mesmo ao cúmulo de falsificarem uma mensagem do cardeal D. Jayme Câmara e á desfarçatez de forgicarem um telegrama em meu nome ao presidente da Republica de que tenho provas definitivas. Mas de nada lhes serviu o reprovável e desleal procedimento que tiveram. O eleitorado do Rio Grande do Norte deu-lhes a resposta devida derrotando-os até mesmo nos setores em que se julgavam inexpugnáveis, por onde se deduz, mais uma vez, que a mentira e a falsidade nada constróem.

— Posso declarar que até ontem, 27, pela manhã, estavamos ganhando por mais de quatro mil seiscentos votos de diferença, incluindo nesse total doze seções da capital.

— "Até o meio-dia de hoje, tinham sido apurados os resultados do pleito em 24 municipios, ganhando o P. S. D. em 18 deles e os coligados em apenas seis. As apurações continuam em Natal, Mossoró, Pau dos Ferros, Macaíba. A nossa diferença era áquela hora, de 5.104 votos sobre os adversários. Em Macaíba, onde faltam apurar sete urnas, o P. S. D. leva uma vantagem de 867 votos.

Em Jardim Seridó, o mais forte baluarte da U. D. N., a vantagem dos coligados foi de apenas 1.112 votos, vantagem inferior á que era esperada. Em Natal, na 1ª Zona, já apurada, os coligados obtiveram uma pequena maioria de 631 sufrágios. Em Mossoró, a nossa diferença sobre os coligados, já vai a 200 votos, faltando ainda apurar oito urnas.

— "Calculo a nossa vantagem final sobre os coligados entre 9 a 10 mil votos, que será a margem de diferença para a nossa vitória no Rio Grande do Norte" concluiu o senador Georgino Avelino.

AINDA O INCIDENTE DO INTERVENTOR COM O T. R. E. DE NATAL

Natal, 28 (Asp.) — Conforme foi noticiado, ocorreu um incidente no Tribunal Regional Eleitoral. Quando ia ser apurada a urna da 1ª Seção de Ceará-Mirim, não computada por conter uma sobrecarta a mais, a isso se opoz o cabo do Exército, comandante da guarda das urnas no Edificio do Tribunal, em virtude de ma intepretação das ordens recebidas do seu superior. O juiz Dantas Sales, então na presidência do Tribunal, diante da recusa do militar se comunicou pelo telefone com o interventor, que negou fossem aquelas as suas ordens. O cabo, entretanto, continuou firme no seu propósito de não permitir a abertura da urna. Os juizes se retiraram então. Pouco depois chegou o capitão Ulisses Cavalcanti, assistente do general Orestes Rocha, que foi esclarecer o equivoco. Não encontrando o presidente da seção, se comunicou com o desembargador Regulo Tinoco, a quem apresentou desculpas ao Tribunal. Após veio tambem ao Tribunal o secretário geral do Estado, sr. Ewerton Cortez, que, em nóme do interventor, lamentou o acontecido e apresentou as desculpas do general.

O chefe do governo reuniu autoridades e jornalistas no Palácio, fazendo então uma comunicação sobre os factos, gerados por um mal entendido e por excêsso de zelo de um militar. O interventor mostrou as providencias tomadas, assim como leu um telegrama enviado ao ministro da Justiça sobre os acontecimentos, fazendo ampla esplanação e informando que já enviara ao Tribunal as necessárias excusas pela lamentavel ocorrência.

Na mesma ocasião, o interventor informou que chamara ao Departamento de Segurança, o jornalista Djalma Maranhão, que enviara um despacho daqui para uma agência estrangeira, cujo texto foi considerado pelas autoridades tendencioso e alarmante.

EMBARCOU PARA O RIO O Sr. BORGHI

S. Paulo, 26 (Asp.) — Inesperadamente embarcou para o Rio o sr. Ugo Borghi não fazendo declarações á imprensa. Contudo transpirou que teria sido chamado com urgencia pelo presidente Dutra.

LUTARÁ A BANCADA UDENISTA MINEIRA PELA AUTONOMIA DOS MUNICÍPIOS

Rumores de coalisão no Rio Grande do Sul

B. Horizonte, 28 (Asp.) — Falando á reportagem, o sr. Pedro Aleixo reiterou que a bancada udenista na futura assembléia estadual baterse-á pela autonomia ampla e irrestrita dos municipios, conforme o programa do partido e os compromissos ideológicos firmados em suas convenções.

O principio autonomista abrange a capital do Estado e as estancias hudro-minerais, cujos prefeitos deverão ser eleitos por sufrágio direto.

Substituto do deputado Milton Campos — B. Horizonte, 28 (Asp.) — Em face da vitória da candidatura do sr. Milton Campos para futuro governador constitucional do Estado, unanimemente reconhecida por diversos observadores, a vaga daquele deputado da bancada udenista na Câmara Federal deverá ser preenchida pelo sr. Afonso Arinos de Melo Franco.

Rumores de coalisão — Porto Alegre, 29 (Asp.) — Continuam os rumores de acôrdo entre os trabalhistas e libertadores, sendo os comunistas tambem interessados, para implantação no Estado do sistema parlamentar.

De outro lado, afirma-se que o sr. Walter Jobim, já praticamente eleito governador, sómente poderá governar constituindo um gabinete de coalisão com representantes do P. S. D., P. T. B., P. L. e, talvez, do P. R. P. e P. C. B. também.

A futura Camara — Porto Alegre, 28 (Asp.) — Segundo estimativas de cronistas que acompanham a apuração a Assembléia Estadual terá a seguinte composição, P. T. B., 22 cadeiras; P. S. D., 17; Libertador, 5; P. R. P., 4; U. D. N., 4 e P. C. B. 3.

Anularam os votos do interventor — Belém, 28 (Asp.) — Quando a Primeira Junta procedia a apuração dos votos em separado, o delegado do P. S. P. pediu a anulação dos sufragios do interventor José Faustino e de seus auxiliares, vindos do Rio. Alegou que as ressalvas expedidas pelo juiz eleitoral do Rio não obedeceram aos preceitos legais, porque foram enviadas por via telegráfica, não podendo assim ser reconhecida a firma do magistrado carioca. Depois de vários debates, os votos do interventor e de seus auxiliares foram considerados nulos.

Reorganização do P. S. P. do Pará — Belém, 29 (Asp.) — Sabe-se que o Partido Social Progressista, que se classificou neste ultimo pleito como o partido da oposição paraense, vai se reorganizar, convidando o general Zacarias de Assunção para seu presidente.

Segundo informações aqui chegadas ocorreu um facto curioso na nona secção do municipio de Soure: os candidatos majoritarios das oposições coligadas empataram na votação.

(OUTRAS NOTICIAS POLITICAS NA 3.ª PAG.)